



**PROGRAM
USUWANIA AZBESTU
I WYROBÓW ZAWIERAJĄCYCH AZBEST
Z TERENU GMINY STOPNICA**



**PROGRAM DOFINASOWANY W RAMACH KONKURSU OGŁOSZONEGO W 2012 r.
PREZ MINISTRA GOSPODARKI „KONKURS AZBEST 2012”**

Gliwice, wrzesień 2012r.

**R.O.T. RECYCLING ODPADY TECHNOLOGIE S.C. 44-101 Gliwice, ul. Prymasa Wyszyńskiego 11 lok. 304
Tel.: 032 231-43-97, Fax: 032 332-45-86, rot@rotgliwice.pl**

ING-Bank Śl. III o/Gliwice 19 1050 1298 1000 0002 0287 3550 - NIP: 631-19-70-703 - REGON: 273361976

**ROT RECYCLING ODPADY TECHNOLOGIE S.C.
44-101 Gliwice, ul. Prymasa Stefana Wyszyńskiego 11**

**TEMAT: PROGRAM
 USUWANIA AZBESTU
 I WYROBÓW ZAWIERAJĄCYCH AZBEST
 Z TERENU GMINY STOPNICA**

**ZAMAWIA-
JĄCY: GMINA STOPNICA
 ul. Kościuszki 2, 28-130 Stopnica**

**Autor
opracowania: mgr Krzysztof Tyrała wraz z zespołem
 ekspert Polskiej Izby Ekologii
 w zakresie gospodarki odpadami
 ekspert Polskiej Izby Ekologii w dziedzinie postępowanie
 w sprawie ocen oddziaływania na środowisko**

Gliwice, wrzesień 2012r.

SPIS TREŚCI

	strona
1. DANE OGÓLNE	6
1.1. Nazwa opracowania	6
1.2. Zleceniodawca	6
1.3. Autor opracowania.....	6
1.4. Podstawa opracowania.....	6
1.5. Cel i zadania opracowania	7
2. PRAWNE ASPEKTY POSTĘPOWANIA Z WYROBAMI BUDOWLANymi I ODPADAMI ZAWIERAJĄCYMI AZBEST	8
2.1. Uregulowania prawne – zmiana uregulowań w stosunku do poprzedniego programu	8
2.2. Rodzaje i klasyfikacja odpadów zawierających azbest	8
3. WŁAŚCIWOŚCI FIZYKOCHemiczne AZBESTU	10
4. ZASTOSOWANIE WYROBÓW BUDOWLANych ZAWIERAJĄCYCH AZBEST	12
4.1. Zastosowanie azbestu	12
4.2. Klasyfikacja wyrobów zawierających azbest	14
4.3. Zastosowanie wyrobów azbestowych w budownictwie mieszkaniowym	15
4.4. Zastosowanie wyrobów azbestowych w ciepłownictwie.....	16
5. OBOWIĄZKI WŁAŚCICIELI, ZARZĄDCÓW LUB UŻYTKOWNIKÓW - BEZPIECZNE UŻYTKOWANIE WYROBÓW ZAWIERAJĄCYCH AZBEST	17
6. PROCEDURY - OBOWIĄZKI I POSTĘPOWANIE WŁAŚCICIELI ORAZ ZARZĄDCÓW PRZY UŻYTKOWANIU OBIEKTÓW I TERENÓW Z WYROBAMI ZAWIERAJĄCYMI AZBEST	18
6.1. Procedury	18
6.2. Ocena stanu i możliwości bezpiecznego użytkowania wyrobów zawierających azbest	36
7. ZAGROŻENIA DLA LUDZI WYNIKAJĄCE Z OBECNOŚCI AZBESTU W ŚRODOWISKU	37
7.1. Deklaracja Brukselska	37
7.2. Źródła narażenia na działanie azbestu	37
7.3. Skutki narażenia na działanie pyłu azbestowego	38
8. PROGRAM OCZYSZCZANIA KRAJU Z AZBESTU NA LATA 2009 - 2032 ZAŁOŻENIA OGÓLNE	40
8.1. Krótka charakterystyka „Program Oczyszczania Kraju z Azbestu. na lata 2009-2032.”	40
8.2. Kompetencje oraz współpraca poszczególnych organów administracji publicznej wynikające z „Program Oczyszczania Kraju z Azbestu na lata 2009 - 2032”	41
9. PLAN GOSPODARKI ODPADAMI DLA WOJEWÓDZTWA ŚWIĘTOKRZYSKIEGO ORAZ PLAN GOSPODARKI ODPADAMI DLA POWIATU BUSKIEGOU	43

9.1. Gospodarka odpadami azbestowymi w województwie świętokrzyskim	43
9.2. Gospodarka odpadami azbestowymi w powiecie buskim	43
10. DIAGNOZA AKTUALNEGO STANU UŻYTKOWANIA I USUWANIA WYROBÓW ZAWIERAJĄCYCH AZBEST NA TERENIE GMINY STOPNICA	45
10.1. Wstęp	45
10.2. Określenie ilości wyrobów zawierających azbest z podziałem na poszczególne rodzaje oraz uwzględnieniem nieruchomości, na których występują - inwentaryzacja wyrobów zawierających azbest z terenu gminy Stopnica - obiekty osób fizycznych	48
10.3. Określenie stanu wyrobów zawierających azbest z podziałem na poszczególne rodzaje oraz stopień pilności ich usunięcia – ocena stanu technicznego - obiekty osób fizycznych	53
10.4. Baza azbestowa – dane dotyczące wyrobów zawierających azbest na terenie gminy Stopnica	55
10.5. Określenie ilości wyrobów zawierających azbest na terenie gminy Stopnica – obiekty osób fizycznych.....	56
10.6. Określenie dalszego sposobu gospodarki odpadami azbestowymi z uwzględnieniem ich transportu oraz możliwościami ich unieszkodliwiania	57
10.6.1. Obowiązki wykonawców prac związanych z usuwaniem wyrobów i odpadów zawierających azbest.....	57
10.6.2. Transport odpadów zawierających azbest	59
10.6.3. Możliwości i miejsca składowania odpadów zawierających azbest.....	60
10.7. Informacja o zabudowanych wyrobach zawierających azbest w obiektach prowadzących działalność gospodarczą.....	60
11. ZADANIA SŁUŻĄCE REALIZACJI CELÓW PROGRAMU	61
12. HARMONOGRAM RZECZOWO – FINANSOWY REALIZACJI PROGRAMU	63
13. KOSZTY USUNIĘCIA WYROBÓW I ODPADÓW ZAWIERAJĄCYCH AZBEST Z OBIEKTÓW OSÓB FIZYCZNYCH.....	64
14. ZARZĄDZANIE PROGRAMEM.....	66
14.1. Wstęp	66
14.2. Określenie wskaźników monitorowania i oceny skuteczności realizacji programu.....	66
14.3. Określenie sposobu monitorowania i zarządzania programem.	67
15. FINANSOWE ASPEKTY REALIZACJI PROGRAMU - ŹRÓDŁA FINANSOWANIA	68
16. ZAŁĄCZNIKI.....	69

SPIS TABEL

Tab. 4.1.Charakterystyka właściwości fizykochemicznych wybranych odmian azbestu	11
Tab. 4.2. Najważniejsze wyroby azbestowe i zawartość w nich azbestu	13
Tab. 10.1.Osoby fizyczne – budynki mieszkalne i gospodarcze. Płyty faliste, azbestowo – cementowe	48
Tab. 10.2.Osoby fizyczne – budynki mieszkalne i gospodarcze płytki karo.....	48
Tab. 10.3. Łączną ilość zinwentaryzowanych wyrobów zawierających azbest zabudowanych na nieruchomościach osób fizycznych na terenie gminy Stopnica	49
Tab. 10.4. Ilości zinwentaryzowanych wyrobów zawierających azbest zabudowanych na nieruchomościach osób fizycznych na terenie gminy Stopnica - płyty faliste	50
Tab. 10.5. Ilości zinwentaryzowanych wyrobów zawierających azbest zabudowanych na nieruchomościach osób fizycznych na terenie gminy Stopnica - płyty płaskie karo.....	51
Tab. 10.6. Ilości zinwentaryzowanych wyrobów zawierających azbest zabudowanych na nieruchomościach osób fizycznych na terenie gminy Stopnica - luz	52
Tab. 10.7. Stopień pilności stanu wyrobów zawierających azbest, osoby fizyczne – budynki mieszkalne i gospodarcze, płyty faliste	53
Tab. 10.8. Stopień pilności stanu wyrobów zawierających azbest, osoby fizyczne – budynki mieszkalne i gospodarcze, płytki karo.....	54
Tab. 10.9. Ilości wyrobów zawierających azbest na terenie Gminy Stopnica – obiekty osób fizycznych,.....	56
Tab. 11. 1.Harmonogram rzeczowo – finansowy realizacji programu.....	63
Tab. 13.1. Szacunek kosztów realizacji Programu postępowania z wyrobami i odpadami zawierającymi azbest na terenie gminy Stopnica.....	65
Tab. 14. 1. Wskaźniki monitorowania i oceny skuteczności realizacji programu.....	67
Rys.1.Powierzchnia zabudowanych wyrobów zawierających azbest na terenie gminy Stopnica.....	54

1. DANE OGÓLNE

1.1. Nazwa opracowania

PROGRAM USUWANIA AZBESTU I WYROBÓW ZAWIERAJĄCYCH AZBEST
Z TERENU GMINY STOPNICA.

1.2. Zleceniodawca

Gmina Stopnica z siedzibą w Stopnicy, ul. Kościuszki 2, 28-130 Stopnica.

1.3. Autor opracowania

ROT RECYCLING ODPADY TECHNOLOGIE S.C., 44-101 Gliwice, ul. Prymasa
Stefana Wyszyńskiego 11.

1.4. Podstawa opracowania

- Umowa z dnia 31 maja 2012 r.,
- Ustawa z dnia 27.04.2001 r. Prawo ochrony środowiska (jedn. tekst z 2008 r. - Dz. U. Nr 25, poz. 150 z późn. zm.),
- Ustawa z dnia 27.04.2001 r. o odpadach (jedn. tekst z 2007 r. - Dz. U. Nr 39, poz. 251 z późn. zm),
- „Program Oczyszczania Kraju z Azbestu na lata 2009-2032”, uchwała z dnia 15 marca 2010 r.
- Rozporządzenia i ustawy dotyczące bezpiecznego postępowania i ochrony przed azbestem i materiałami zawierającymi azbest – wymienione w Załączniku.

1.5. Cel i zakres opracowania

Celem przedmiotowego programu jest spowodowanie działań związanych z oczyszczeniem terenu gminy Stopnica z azbestu, tj. wyrobów budowlanych zawierających azbest jak również pozostałych wyrobów zawierających azbest i odpadów azbestowych w określonym horyzoncie czasowym.

Zakres programu obejmuje prawne aspekty postępowania z wyrobami budowlanymi i odpadami zawierającymi azbest, właściwości azbestu i zastosowanie wyrobów budowlanych zawierających azbest, zagrożenia dla ludzi wynikające z obecności azbestu w środowisku, zakres zadań dla gminy wynikający z „Program Oczyszczania Kraju z Azbestu na lata 2009-2032”, skalę ilości i rodzaju wyrobów zawierających azbest na terenie gminy Stopnica, inwentaryzację oraz określenie ilości wyrobów i odpadów zawierających azbest, kierunki działań organizacyjnych i finansowych, harmonogram realizacji programu oraz zarządzanie programem.

2. PRAWNE ASPEKTY POSTĘPOWANIA Z WYROBAMI BUDOWLANymi I ODPADAMI ZAWIERAJĄCYMI AZBEST

2.1. Uregulowania prawne

Do aktów prawnych regulujących postępowanie z wyrobami i odpadami zawierającymi azbest należą ustawy, rozporządzenia i inne dokumenty dotyczące bezpiecznego postępowania i ochrony przed azbestem i materiałami zawierającymi azbest. Szczegółowy wykaz aktów prawnych przedstawiono w Załączniku do niniejszego opracowania.

2.2. Rodzaje i klasyfikacja odpadów zawierających azbest

W wyniku demontażu, rozbiórki, wyburzeń, usunięcia wyrobów zawierających azbest z obiektów, budowli i urządzeń powstają odpady zawierające azbest.

Rozporządzenie Ministra Środowiska z dnia 27 września 2001 r. w sprawie katalogu odpadów (Dz. U. Nr 112, poz. 1206) ściśle wymienia rodzaje odpadów zawierających azbest, które zostały zaliczone do odpadów niebezpiecznych.

W zależności od źródła powstawania w katalogu wymieniono 9 rodzajów odpadów zawierających azbest:

1. Kod **06 07 01*** Podgrupa: Odpady z produkcji, przygotowania, obrotu i stosowania chlorowców oraz z chemicznych procesów przetwórstwa chloru
rodzaj : Odpady azbestowe z elektrolizy
2. Kod **06 13 04*** Podgrupa: Odpady z innych nieorganicznych procesów chemicznych
rodzaj : Odpady z przetwarzania azbestu
3. Kod **10 11 81*** Podgrupa: Odpady z hutnictwa szkła
rodzaj : Odpady zawierające azbest
4. Kod **10 13 09*** Podgrupa: Odpady z produkcji spoiw mineralnych (w tym cementu, wapna i tynku) oraz z wytworzonych z nich wyrobów
rodzaj : Odpady zawierające azbest z produkcji elementów cementowo – azbestowych
5. Kod **15 01 11*** Podgrupa: Odpady opakowaniowe (włącznie z selektywnie gromadzonymi komunalnymi odpadami opakowaniowymi)
rodzaj : Opakowania z metali zawierające niebezpieczne porowate elementy wzmocnienia konstrukcyjnego (np. azbest), włącznie z pustymi pojemnikami

-
- ciśnieniowymi**
6. Kod **16 01 11*** Podgrupa: Zużyte lub nienadające się do użytkowania pojazdy (włączając maszyny pozadrogowe), odpady z demontażu, przeglądu i konserwacji pojazdów (z wyłączeniem grup 13 i 14 oraz podgrup 16 06 i 16 08)
rodzaj : Okładziny hamulcowe zawierające azbest
7. Kod **16 02 12*** Podgrupa: Odpady urządzeń elektrycznych i elektronicznych
rodzaj : Zużyte urządzenia zawierające wolny azbest
8. Kod **17 06 01*** Podgrupa: Materiały izolacyjne oraz materiały konstrukcyjne zawierające azbest
rodzaj : Materiały izolacyjne zawierające azbest
9. Kod **17 06 05*** Podgrupa: Materiały izolacyjne oraz materiały konstrukcyjne zawierające azbest
rodzaj: Materiały konstrukcyjne zawierające azbest

* - odpad niebezpieczny

3. WŁAŚCIWOŚCI FIZYKOCHEMICZNE AZBESTU

Przez azbest należy rozumieć grupę włóknistych krzemianów, naturalnych minerałów o budowie krystalicznej, tj.:

- azbest chryzotylowy - chryzotyl (azbest biały)
- azbest krokidolitowy - krokidolit (azbest niebieski)
- azbest amozytowy (gruenerytowy) - amozyt
- azbest antofilitowy - antofilit
- azbest termolitowy - termolit
- azbest aktynolitowy - aktynolit

Główne cechy azbestu to odporność na wysoką temperaturę i wysoka odporność na działanie środowiska agresywnego, chemicznego. Azbest odznacza się również wysoką wytrzymałością mechaniczną i wysoką odpornością na korozję.

Największe znaczenie ze względu na swoje właściwości posiadał azbest biały - chryzotyl i azbest niebieski - krokidolit.

Włóknisty charakter azbestu wraz z w/w cechami to główne właściwości fizykochemiczne, które pozwoliły na jego szerokie zastosowanie.

Włókna azbestu w zależności od odmiany azbestu mają długość kilku centymetrów i średnicę kilku milimetrów, osiągając wartości submikronowe.

Główne zastosowanie znalazł azbest biały - chryzotyl, azbest niebieski - krokidolit i azbest amozytowy. Biorąc pod uwagę różnicę w budowie włókien azbestu chryzotylowego i azbestu krokidolitowego oraz amozytowego, pył azbestu chryzotylowego jest mniej groźny od pyłu azbestu krokidolitowego i amozytowego w odniesieniu dla zdrowia ludzi. Włókna chryzotylu są znacznie dłuższe od krokidolitu i amozytu, natomiast średnica chryzotylu jest mniejsza od krokidolitu i amozytu. Włókna chryzotylu są „długie” i „miękkie”, natomiast krokidolitu i amozytu są „krótkie”, „twarde” i „grube”.

W tabeli 4.1 przedstawiono charakterystykę właściwości fizykochemicznych azbestu.

Tab.4.1 Charakterystyka właściwości fizykochemicznych wybranych odmian azbestu

Właściwości	Chryzotyl	Krokidolit	Amozyt
Barwa ¹⁾	biała do jasnozielonej, żółta	niebieska, lawendowa, zielona	brązowa, szara
Główny składnik chemiczny [%] ²⁾	SiO ₂ - 38 - 42 MgO - 38 - 42 Fe ₂ O ₃ - 0 - 5 FeO - 0 - 3	SiO ₂ - 38 - 42 MgO - 38 - 42 Fe ₂ O ₃ - 13 - 18 FeO - 3 - 21	SiO ₂ - 49 - 52 MgO - 5 - 7 Fe ₂ O ₃ - 0 - 5 FeO - 35 - 40
Struktura włókna ¹⁾	bardzo liczne włókna, łatwo rozdzielne	włókniste	blaszkowate, grube
Długość włókien [mm] ³⁾	0,2 – 200	0,2 - 17	0,4 – 40
Średnica włókien [mm] ³⁾	0,03 - 0,08	0,06 - 1,2	0,15 - 1,5
Powierzchnia [m ² /mg] ³⁾	10 – 27	2 -15	1 – 6
Gęstość [g/cm ³] ²⁾	2,55	3,3 - 3,5	3,4 - 3,5
Temperatura rozkładu [°C] ²⁾	450 – 800	400 - 800	600 – 900
Temperatura topnienia [°C] ²⁾	1515	1170	1395
Twardość wg Mosha ³⁾	2,5 - 4,0	4,0	5,5 - 6,0
Odporność na kwasy ³⁾	bardzo słaba	dobra	dość dobra
Odporność na zasady ³⁾	bardzo dobra	dobra	Dobra
Tekstura ²⁾	elastyczna, jedwabista i twarda	elastyczna do łamliwej	łamliwa

Źródło: ¹⁾ Szymczykiewicz K.: Uwaga azbest, IWZZ Warszawa 1989, s. 10 - 12.

²⁾ Wytyczne szacowania ryzyka zdrowotnego dla czynników rakotwórczych, IMP, Łódź 1997, s. 7.

³⁾ Poradnik gospodarki odpadami, Verlag Dashofer, Warszawa 2006, tab. 4.5.5.2/1.

4. ZASTOSOWANIE WYROBÓW BUDOWLANYCH ZAWIERAJĄCYCH AZBEST

4.1. Zastosowanie azbestu

Właściwości fizykochemiczne azbestu powodowały, że był stosowany w wyrobach budowlanych, energetyce, przemyśle chemicznym i transporcie. Do najważniejszych wyrobów azbestowych należą⁴:

1. Wyroby azbestowo-cementowe produkowane z azbestów chryzotylowego i amfibolowych, takie jak: płyty faliste, obudowy, płyty Karo, płyty warstwowe, rury ciśnieniowe, płyty okładzinowe i elewacyjne zawierające od 10 do 35 % azbestu. Wyroby te są ogniotrwałe, odporne na korozję i gnicie, wytrzymałe na działania mechaniczne.
2. Wyroby izolacyjne stosowane do izolacji kotłów parowych, wymienników ciepła, zbiorników, przewodów rurowych, a także ubrań i tkanin ognioodpornych. Należą do nich: wata, włóknina, sznury, przędza, tkaniny termoizolacyjne, taśmy. Zawierają one, w zależności od przeznaczenia, od 75 do 100 % azbestu, głównie chryzotyłu.
3. Wyroby uszczelniające: tektury, płyty azbestowo-kauczukowe, szczeliwa plecione. Najbardziej powszechnymi wyrobami uszczelniającymi były płyty azbestowo-kauczukowe, które charakteryzują się odpornością na podwyższoną temperaturę, wytrzymałością na ściskanie, nieznacznym odkształceniem trwałym, dobrą elastycznością. Płyty mogą być zbrojone. Szczeliwa plecione były stosowane do uszczelniania części pracujących w wysokich temperaturach, a także w środowisku wody, pary wodnej, gazów obojętnych i aktywnych, kwasów organicznych i nieorganicznych, smarów, olejów, rozpuszczalników, gazów spalinowych, ługów, roztworów soli.
4. Wyroby cierne, takie jak: okładziny cierne i taśmy hamulcowe, stosowane do różnego typu hamulców. Azbest chryzotylowy stosowany do ich produkcji chronił elementy robocze przed zbytnim przegrzaniem.
5. Wyroby hydroizolacyjne: lepiki asfaltowe, kity uszczelniające, asfalty drogowe uszlachetnione, zaprawy gruntujące, papa dachowa, płytki podłogowe, zawierające od 20 do 40 % azbestu.

Poza tym azbest stosowany był w przemyśle piwowarskim i farmaceutycznym do filtracji, jako wypełniacz do lakierów, do izolacji przewodów grzewczych.

⁴ Źródło⁴ Szymczykiwicz K.: Uwaga azbest, IWZZ Warszawa 1989, s. 10 - 12.

Tab. 4.2 Najważniejsze wyroby azbestowe i zawartość w nich azbestu ⁵⁾

Wyroby	Przybliżona zawartość azbestu [% wag]	Rodzaj azbestu	Uwagi
Wyroby azbestowo-cementowe stosowane w budownictwie	10 - 15	chryzotyl amozyt krokidolit	kompozycje azbestowe (związane) z cementem portlandzkim
Wyroby azbestowo-cementowe obejmujące rury ciśnieniowe, kanalizacyjne i wodociągowe	12 - 15	chryzotyl krokidolit amozyt	kompozycje azbestowe (związane) z cementem portlandzkim
Ognioodporne płyty izolacyjne	25 - 40	amozyt chryzotyl	kompozycje azbestowe (związane) z cementem portlandzkim lub z uwodnionym krzemianem wapnia albo też z zasadowym węglanem magnezu
Wyroby izolacyjne łącznie izolacjami natryskowymi	12 - 100	amozyt chryzotyl krokidolit	luźne mieszaniny włókien azbestowych z materiałami nieorganicznymi: z cementem, gipsem., z krzemianem wapnia, węglanem magnezu, ziemią krzemkową
Złącza i uszczelki	25 - 85	chryzotyl krokidolit	kompozycje azbestowe (związane) z elastomerami, włókiennicze wyroby azbestowe plecione
Materiały cierne, wyroby włókiennicze	65 - 100	chryzotyl krokidolit	włókiennicze wyroby azbestowe takie jak przędza, rowingi, ubranie, taśmy, węże
Płytki i wykładziny podłogowe	5 - 7,5	Chryzotyl	kompozycje azbestowe (związane) z gumą termoplastyczną
Wyroby z mas plastycznych i obudowy akumulatorów	55 - 70	Chryzotyl	kompozycje azbestowe (związane) z gumą termoplastyczną i gumą termoodporną
Wypełniacze, wzmocnienia i wyroby z nich produkowane (wojłok, karton, papier, filtry do wina i piwa, kity, kleje, powłoki ochronne itp.)	25 - 98	chryzotyl krokidolit	kompozycje azbestowe (związane) z różnymi masami plastycznymi lub z masami bitumicznymi

Źródło:⁵⁾ Wytyczne szacowania ryzyka zdrowotnego dla czynników rakotwórczych, IMP, Łódź 1997, s. 11.

4.2. Klasyfikacja wyrobów zawierających azbest

Wyroby zawierające azbest klasyfikowane są w dwóch klasach przyjmując, jako kryterium zawartość azbestu, stosowane spoiwo oraz gęstość objętościową wyrobu.

Klasa I obejmuje wyroby o gęstości objętościowej mniejszej od 1000 kg/m^3 definiowane, jako „miękkie”, zawierające powyżej 20% (do 100%) azbestu. Wyroby te łatwo ulegają uszkodzeniom mechanicznym, czemu towarzyszy znaczna emisja włókien azbestu do otoczenia. Najczęściej stosowanymi w tej klasie były wyroby tekstylne z azbestu używane przez pracowników w celach ochronnych, koce gaśnicze, szczeliwa plecione, tektury uszczelkowe m.in. w sprzęcie AGD, płytki podłogowe PCW oraz materiały i wykładziny cierne. Ocena wielkości produkcji wymienionych wyrobów oraz ilości aktualnie użytkowanych jest niemożliwa do przeprowadzenia.

Klasa II obejmuje wyroby o gęstości objętościowej powyżej 1000 kg/m^3 definiowane, jako „twarde”, zawierające poniżej 20% azbestu. W wyrobach tych włókna azbestowe są mocno związane, a w przypadku mechanicznego uszkodzenia (np. pęknięcia) ma miejsce stosunkowo niewielka emisja azbestu do otoczenia w porównaniu z wyrobami klasy I. Natomiast niebezpieczeństwo dla zdrowia ludzi i środowiska stwarza mechaniczna obróbka tych wyrobów (cięcie, wiercenie otworów) oraz rozbijanie w wyniku zrzucania z wysokości w trakcie prac remontowych. Z zaliczanych do tej klasy wyrobów najbardziej w Polsce rozpowszechnione są płyty azbestowo-cementowe faliste oraz płyty azbestowo-cementowe „karo” stosowane, jako pokrycia dachowe, szczególnie na terenach wiejskich oraz płyty płaskie wykorzystywane, jako elewacje w budownictwie wielokondygnacyjnym na osiedlach miejskich. W znacznie mniejszych ilościach produkowane i stosowane były inne wyroby azbestowo - cementowe, z których należy wymienić przede wszystkim rury służące do wykonywania instalacji wodociagowych i kanalizacyjnych oraz w budownictwie, jako przewody kominowe i zsypy.⁶

Źródło⁶ „Program usuwania azbestu i wyrobów zawierających azbest stosowanych na terytorium Polski” 2002r. Ministerstwo Gospodarki.

4.3. Zastosowanie wyrobów azbestowych w budownictwie mieszkaniowym

Do zastosowania w budownictwie mieszkaniowym wyrobów twardech (azbestocement - 10 - 15 % zawartości azbestu) należy zaliczyć:

- elewacje ścian,
- pokrycia dachowe,
- rury azbestowo-cementowe,
- materiały ognioochronne do konstrukcji budynków.

Do prac elewacyjnych stosowano następujące materiały:

- płyty barwne, autoklawizowane typu Acekol, Kolorys, Pikolorys,
- płyty azbestowo-cementowe, prasowane płaskie okładzinowe,
- płyty lignocementowe modyfikowane,
- płyty prasowane typu Karo.

Do prac dachowych stosowano następujące materiały:

- płyty faliste, płyty azbestowo-cementowe oraz gąsiory,
- płyty prasowane typu Karo.

Rury azbestowo-cementowe stosowano, jako:

- rury ciśnieniowe - wodociągowe (woda pitna),
- rury (grawitacyjne) kanalizacyjne - ścieki bytowo-gospodarcze.

Stosowanymi materiałami ognioochronnymi (wyroby twarde i wyroby miękkie zawierające azbest) do konstrukcji budynków były ⁷:

- płyty ogniochronne „Sokalit”.
- płyty ogniochronne „Pyral”,
- tynki z dodatkiem azbestu,
- natryski masy ogniochronnej z azbestem na konstrukcje budynków.

Zastosowanie płyt ogniochronnych z „Sokalitu”:

„LIPSK I”

- sufit podwieszony na wszystkich kondygnacjach wykonany z „Sokalitu”,
- słupy i rygle obudowane „Sokalitem”,
- ściany osłonowe od I do V piętra: od zewnątrz szkło hartowane, pustka powietrzna, płyta „Sokalit”, wełna mineralna,
- obudowa szybów dźwigowych od wewnątrz - płyty z „Sokalitu”,
- całość klatki schodowej obudowana płytą „sokalitową”.

„LIPSK II”

- sufit podwieszony z płyty gipsowej, jedynie na poziomie piwnicy, w suficie płyty „sokalitowe”,
- osłona belek stalowych stropu „Sokalitem”, osłona słupów i rygli na antresoli z „Sokalitu”,
- obudowa szybów dźwigowych: od wewnątrz - płyty „sokalitowe” - na poziomie parteru, płyty gipsowe ogniochronne w wyższych kondygnacjach⁷.

Tynki z dodatkiem azbestu oraz natryskowe masy ogniochronne stosowane były, jako izolacje termiczne (ogniodporne) i akustyczne w obiektach użyteczności publicznej (sale koncertowe, sale kinowe).

4.4. Zastosowanie wyrobów azbestowych w ciepłownictwie

Jako wyroby twarde zawierające azbest stosowane w ciepłownictwie można wymienić:

- rury ciśnieniowe (woda pitna) - rury cementowo azbestowe
- rury kanalizacyjne (grawitacyjne), kanalizacja wewnętrzna.

Jako wyroby miękkie stosowane w ciepłownictwie można wymienić:⁷

- szczeliwa azbestowo-kauczukowe o nazwie „Polonit” i „Gambit” (od nazw producentów),
- płaszcze azbestowo-cementowe o zawartości azbestu pow. 50% i płaszcze azbestowo-gipsowe,
- sznury i tektura azbestowe.

Szczeliwa azbestowo-kauczukowe („Polonit”) stosowano, jako płyty i uszczelki do połączeń armatury prowadzącej wodę o wysokich parametrach lub parę, gazy obojętne i aktywne, roztwory soli nieorganicznych i organicznych. Szczeliwa azbestowo-kauczukowe („Gambit”) stosowano, jako płyty i uszczelki do uszczelniania stałych elementów maszyn i urządzeń pracujących w środowiskach, w których występuje para wodna, woda i wysoka temperatura do 500°C.

Źródło⁷ Wojciechowska-Piskorska H., Skucza L.: Ochrona przed azbestem, ODiDKo, Gdańsk 2000, s. 28 - 30.

5. OBOWIĄZKI WŁAŚCICIELI, ZARZĄDCÓW LUB UŻYTKOWNIKÓW - BEZPIECZNE UŻYTKOWANIE WYROBÓW ZAWIERAJĄCYCH AZBEST

Do obowiązków właścicieli, zarządców lub użytkowników nieruchomości w zakresie bezpiecznego użytkowania wyrobów zawierających azbest należy:

- dokonanie przeglądu technicznego obiektów i urządzeń budowlanych lub instalacji przemysłowych wraz z identyfikacją rodzaju azbestu oraz ze sporządzeniem „Oceny stanu i możliwości bezpiecznego użytkowania wyrobów zawierających azbest” ” (zgodnie z Rozporządzeniem Ministra Gospodarki z dnia 5 sierpnia 2010r.),
- przedłożenie wyników inwentaryzacji (jako informacja) marszałkowi województwa (przedsiębiorca), odpowiednio wójtowi, burmistrzowi lub prezydentowi (osoby fizyczne nie będące przedsiębiorcami), (zgodnie z Rozporządzeniem Ministra Gospodarki z dnia 13 grudnia 2010r.),
- sporządzenie (corocznie) planu kontroli jakości powietrza obejmującej pomiar stężenia azbestu, (Dla każdego pomieszczenia, gdzie może występować azbest w różnej postaci, należy sporządzić plan kontroli jakości powietrza obejmujący pomiary stężenia azbestu. Dopuszczalne stężenia azbestu w powietrzu w środowisku pracy zostały określone w rozporządzeniu Ministra Pracy i Polityki Społecznej z dnia 29 listopada 2002 r. w sprawie najwyższych dopuszczalnych stężeń i natężeń czynników szkodliwych dla zdrowia w środowisku pracy (Dz. U. Nr 217, poz. 1833 i z 2005 r. Nr 212, poz. 1769)).
- podjęcie decyzji o usuwaniu azbestu,
 - zgłoszenie właściwemu organowi architektoniczno-budowlanemu prac polegających na zabezpieczeniu lub usuwaniu wyrobów zawierających azbest (na co najmniej 30 dni przed ich rozpoczęciem, a w zgłoszeniu określa się, że zabezpieczenie lub usuwanie wyrobów budowlanych zawierających azbest wykona firma specjalistyczna posiadająca zatwierdzony decyzją program usuwania odpadów azbestowych z obiektów budowlanych na terenie Gminy Stopnica), (§ 6 ust.4 *Właściciel, użytkownik wieczysty lub zarządca nieruchomości obowiązany jest zgłosić prace polegające na zabezpieczeniu lub usuwaniu wyrobów zawierających azbest do właściwego organu administracji architektoniczno-budowlanej. ROZPORZĄDZENIE MINISTRA GOSPODARKI, PRACY I POLITYKI SPOŁECZNEJ*¹ z dnia 2 kwietnia 2004 r. w sprawie sposobów i warunków bezpiecznego użytkowania i usuwania wyrobów zawierających azbest - Dz.U.Nr.71. poz.649 z późn. zmianami),
- dokonanie wyboru wykonawcy prac prowadzącego zabezpieczenie wyrobów zawierających azbest (wyłącznie wykonawca prac spełniający wymogi w tym zakresie, wymogi jak dla wykonawcy prac polegających na usuwaniu wyrobów zawierających azbest),
- opracowanie instrukcji bezpiecznego postępowania z wyrobami zawierającymi azbest,
- oznakowanie miejsc, pomieszczeń, instalacji lub urządzeń, w których jest wykorzystywany azbest lub wyroby zawierające azbest,
- oznakowanie miejsc, pomieszczeń, instalacji lub urządzeń zawierających azbest lub wyroby zawierające azbest.

6. PROCEDURY - OBOWIĄZKI I POSTĘPOWANIE WŁAŚCICIELI ORAZ ZARZĄDCÓW PRZY UŻYTKOWANIU OBIEKTÓW I TERENÓW Z WYROBAMI ZAWIERAJĄCYMI AZBEST

6.1. Procedury

Ministerstwo Gospodarki w „Poradniku dla użytkowników wyrobów azbestowych ” zaproponowało procedury dotyczące postępowania z wyrobami i odpadami zawierającymi azbest:

Grupa I. Procedury obowiązujące właścicieli i zarządzających obiektami, instalacjami lub urządzeniami zawierającymi azbest lub wyroby zawierające azbest.

Procedura 1. Obowiązki i postępowanie właścicieli oraz zarządców, przy użytkowaniu obiektów i terenów z wyrobami zawierającymi azbest.

Procedura 2. Obowiązki i postępowanie właścicieli i zarządców, przy usuwaniu wyrobów zawierających azbest z obiektów lub terenów.

Grupa II . Procedury obowiązujące wykonawców prac polegających na usuwaniu wyrobów zawierających azbest – wytwórców odpadów niebezpiecznych.

Procedura 3. Postępowanie przy pracach przygotowawczych do usuwania wyrobów zawierających azbest.

Procedura 4. Prace polegające na usuwaniu wyrobów zawierających azbest, wytwarzaniu odpadów niebezpiecznych, wraz oczyszczeniem obiektu, terenu, instalacji.

Grupa III. Procedura obowiązująca prowadzących działalność w zakresie transportu odpadów niebezpiecznych zawierających azbest.

Procedura 5. Przygotowanie i transport odpadów niebezpiecznych zawierających azbest.

Grupa IV. Procedura obowiązująca zarządzających składowiskami odpadów niebezpiecznych zawierających azbest.

Procedura 6. Składowanie odpadów na składowiskach lub wydzielonych kwaterach przeznaczonych do wyłącznego składowania odpadów zawierających azbest.

Procedura 1

Obowiązki i postępowanie właścicieli oraz zarządców przy użytkowaniu obiektów i terenów z wyrobami zawierającymi azbest.

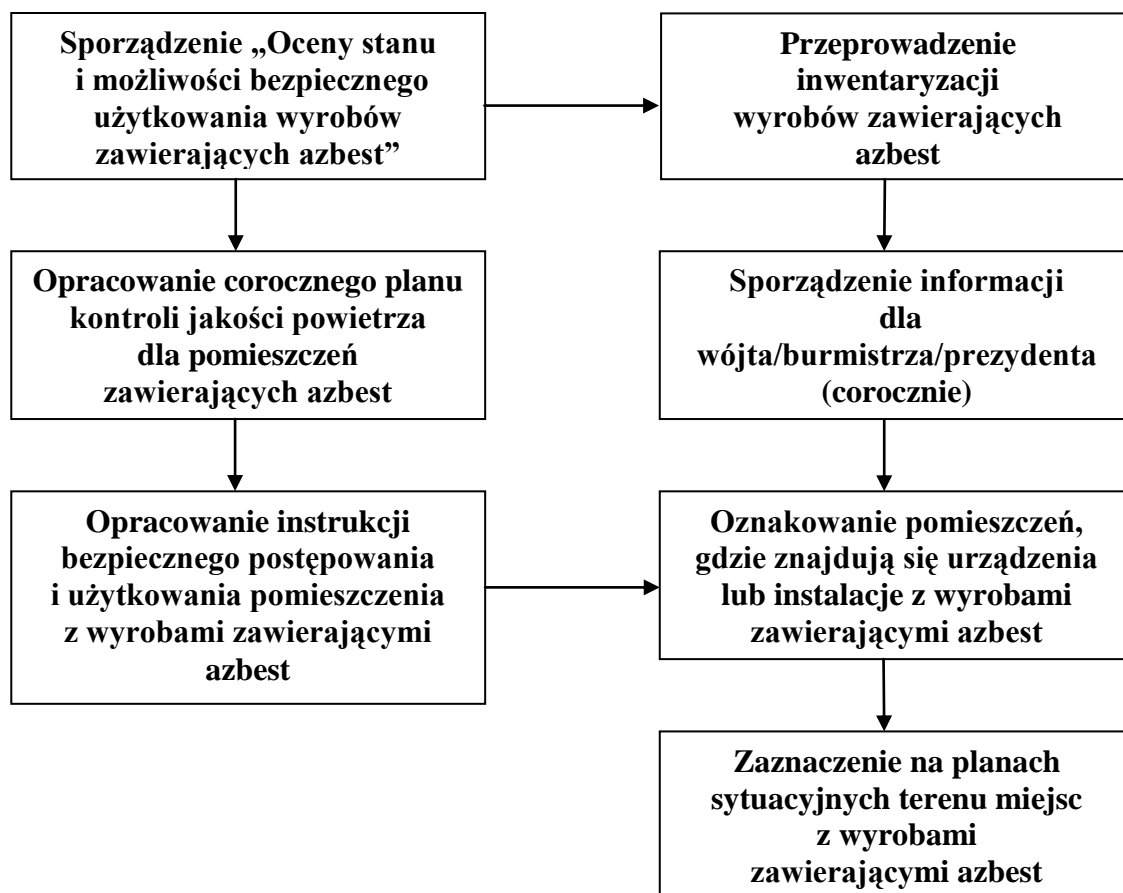
**Cel procedury**

Celem procedury jest przedstawienie zakresu obowiązków i zasad postępowania właścicieli i zarządców budynków, budowli, instalacji lub urządzeń oraz terenów, gdzie znajduje się azbest lub wyroby zawierające azbest. Procedura dotyczy bezpiecznego ich użytkowania.

Zakres procedury

Zakres procedury obejmuje cały okres, w którym budynek, budowla, instalacja lub urządzenie przemysłowe oraz teren, niezależnie od ich wielkości lub stanu, charakteryzuje się tym, że znajdują się tam wyroby zawierające azbest.

Opis szczegółowy

Właściciel lub zarządca budynku, budowli, instalacji lub urządzenia technicznego oraz terenu, gdzie znajdują się wyroby zawierające azbest, ma obowiązek sporządzenia - w 1 egzemplarzu „Oceny stanu i możliwości bezpiecznego użytkowania wyrobów zawierających azbest”. Właściciele lub zarządcy, którzy spełnili ten obowiązek wcześniej – sporządzają następne oceny w terminach wynikających z warunków poprzedniej oceny, tzn.:

- po 5-u latach, jeżeli wyroby zawierające azbest są w dobrym stanie technicznym i nieuszkodzone,
- po roku, jeżeli z oceny wynika II stopień pilności.

Wyroby, które uzyskały lub posiadają duże i widoczne uszkodzenia – powinny zostać bezzwłocznie usunięte.

Jeden egzemplarz oceny właściciel lub zarządca zobowiązany jest złożyć właściwemu terenowo powiatowemu inspektorowi nadzoru budowlanego – w terminie do 30-u dni od dnia jej sporządzenia. Drugi egzemplarz zachowuje przy dokumentacji budynku, budowli, instalacji lub urządzenia przemysłowego oraz terenu – do czasu sporządzenia następnej oceny. Właściciel lub zarządca obowiązany jest do przeprowadzenia inwentaryzacji (spisu z natury) wyrobów zawierających azbest. Zgodnie z rozporządzeniem Ministra Gospodarki z dnia 13 grudnia 2010 r. w sprawie wymagań w zakresie wykorzystywania wyrobów zawierających azbest oraz wykorzystywania i oczyszczania instalacji lub urządzeń, w których były lub są wykorzystywane wyrobów zawierające azbest - informacje o wyrobach zawierających azbest, właściciel, zarządca lub użytkownik sporządza w dwóch egzemplarzach:

- jeden egzemplarz przedkłada w formie pisemnej właściwemu organowi,;
- drugi egzemplarz przechowuje przez okres jednego roku, do czasu sporządzenia następnej informacji.

Osoby fizyczne nie będące przedsiębiorcami przedkładają informacje odpowiednio wójtowi, burmistrzowi lub prezydentowi miasta.

Wzory informacji według załącznika nr 3 - Informacja o wyrobach zawierających azbest.

Informacje przedkłada się corocznie, celem wykazania ewentualnych zmian w ilości posiadanych wyrobów zawierających azbest, co pozwoli na ocenę zagrożenia dla ludzi i środowiska w danym rejonie.

Właściciel lub zarządca budynku, budowli, instalacji lub urządzenia oraz terenu, gdzie występują wyroby zawierające azbest, ma ponadto obowiązki:

- oznakowania pomieszczeń, gdzie znajdują się urządzenia lub instalacje z wyrobami zawierającymi azbest – odpowiednim znakiem ostrzegawczym dla azbestu,
- opracowania i wywieszenia na widocznym miejscu instrukcji bezpiecznego postępowania i użytkowania pomieszczenia z wyrobami zawierającymi azbest,
- zaznaczenia na planie sytuacyjnym terenu miejsc z wyrobami zawierającymi azbest.

Ponadto, jeżeli w budynku, budowli, instalacji lub urządzeniu oraz na terenie znajdują się wyroby zawierające azbest o gęstości objętościowej mniejszej niż 1000 kg/m^3 (tzw. „miękkie”) lub, jeżeli wyroby zawierają azbest krokidolit, a także, jeżeli te wyroby znajdują się w zamkniętych pomieszczeniach, lub istnieje uzasadniona obawa dużej emisji azbestu do środowiska – właściciel lub zarządca powinien opracować plan kontroli jakości powietrza (monitoringu), a jego wyniki uwzględnić przy dalszej eksploatacji lub usuwaniu wyrobów zawierających azbest.

Procedura 2.

Obowiązki i postępowanie właścicieli i zarządców przy usuwaniu wyrobów zawierających azbest z obiektów lub terenów.

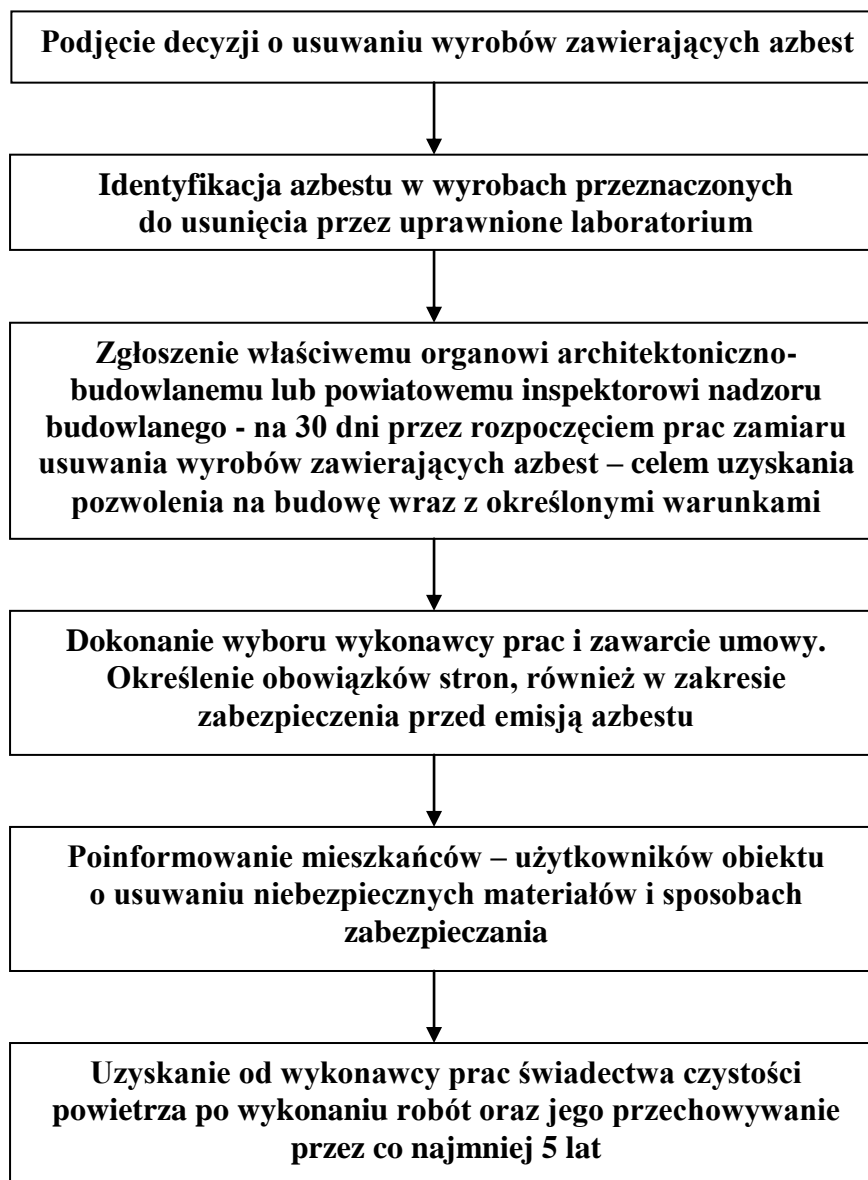
**Cel procedury**

Celem procedury jest przedstawienie zakresu obowiązków i postępowania właścicieli, zarządców budynków, budowli, instalacji lub urządzeń oraz terenów z wyrobami zawierającymi azbest – przed i w czasie wykonywania prac usuwania lub zabezpieczania takich wyrobów.

Zakres procedury

Zakres procedury obejmuje okres od podjęcia decyzji o zabezpieczeniu lub usuwaniu wyrobów zawierających azbest,

Opis szczegółowy

Właściciel lub zarządca budynku, budowli, instalacji lub urządzenia oraz terenu, gdzie znajduje się azbest lub wyroby zawierające azbest, powinien dokonać identyfikacji rodzaju i ilości azbestu w wyrobach, przez uprawnione do takich prac laboratorium. Identyfikacja azbestu powinna nastąpić w okresie użytkowania wyrobów, jeszcze przed rozpoczęciem wykonywania prac zabezpieczenia lub usuwania takich wyrobów, o ile informacja ta, nie jest podana w innych dokumentach budowy przedmiotowego obiektu.

Identyfikacja azbestu jest obowiązkiem właściciela lub zarządcy, wynikającym z tytułu własności oraz odpowiedzialności prawnej, dotyczącej ochrony osób trzecich od szkód mogących wynikać z nieodpowiedniej eksploatacji przedmiotu stanowiącego własność. Wyniki identyfikacji azbestu powinny być uwzględniane przy:

- sporządzaniu „Oceny...”,
- sporządzaniu informacji dla wójta, burmistrza, prezydenta miasta,
- zawieraniu umowy na wykonanie prac zabezpieczania lub usuwania wyrobów zawierających azbest z wykonawcą tych prac – wytwarzającym odpady niebezpieczne.

Właściciel lub zarządca może zlecić innym – odpowiednio przygotowanym osobom lub podmiotom prawnym – przeprowadzenie czynności wykonania identyfikacji azbestu w wyrobach. W każdym przypadku powinno to mieć miejsce przed rozpoczęciem prac zabezpieczenia lub usuwania wyrobów zawierających azbest.

Właściciel lub zarządca budynku, budowli, instalacji lub urządzenia oraz terenu z wyrobami zawierającymi azbest, ma obowiązek dopełnienia wymogów wynikających z przepisów ustawy – Prawo budowlane tj. uzyskania pozwolenia na budowę lub złożenia z odpowiednim wyprzedzeniem wniosku zgłoszenia robót budowlanych. Wniosek powinien być sporządzony z uwzględnieniem przepisów wynikających z art. 30 ust. 7 ustawy – Prawo budowlane. Zatajenie informacji o występowaniu azbestu w wyrobach, które będą przedmiotem prac remontowo budowlanych skutkuje – na podstawie ustawy - Prawo ochrony środowiska – odpowiedzialnością prawną. Po dopełnieniu obowiązków formalnoprawnych, właściciel lub zarządca dokonuje wyboru wykonawcy prac - wytwórcy odpadów niebezpiecznych. Zawiera umowę na wykonanie prac zabezpieczenia lub usuwania wyrobów zawierających azbest oraz oczyszczenia budynku, budowli, instalacji lub urządzenia oraz terenu z azbestu. W umowie powinny być jasno sprecyzowane obowiązki stron, również w zakresie zabezpieczenia przed emisją azbestu w czasie wykonywania prac.

Niezależnie od obowiązków wykonawcy prac, właściciel lub zarządca powinien poinformować mieszkańców lub użytkowników budynku, budowli, instalacji lub urządzenia oraz terenu, o usuwaniu niebezpiecznych materiałów zawierających substancje stwarzające szczególne zagrożenie dla ludzi oraz o sposobach zabezpieczenia przed tą szkodliwością.

Na końcu właściciel lub zarządca powinien uzyskać od wykonawcy prac, pisemne oświadczenie o prawidłowości wykonania robót i oczyszczenia z azbestu, a następnie przechowywać je przez okres, co najmniej 5 lat, wraz z inną dokumentacją budynku, budowli, instalacji lub urządzenia oraz terenu.

Procedura 3.

Postępowanie przy pracach przygotowawczych do usuwania wyrobów zawierających azbest.

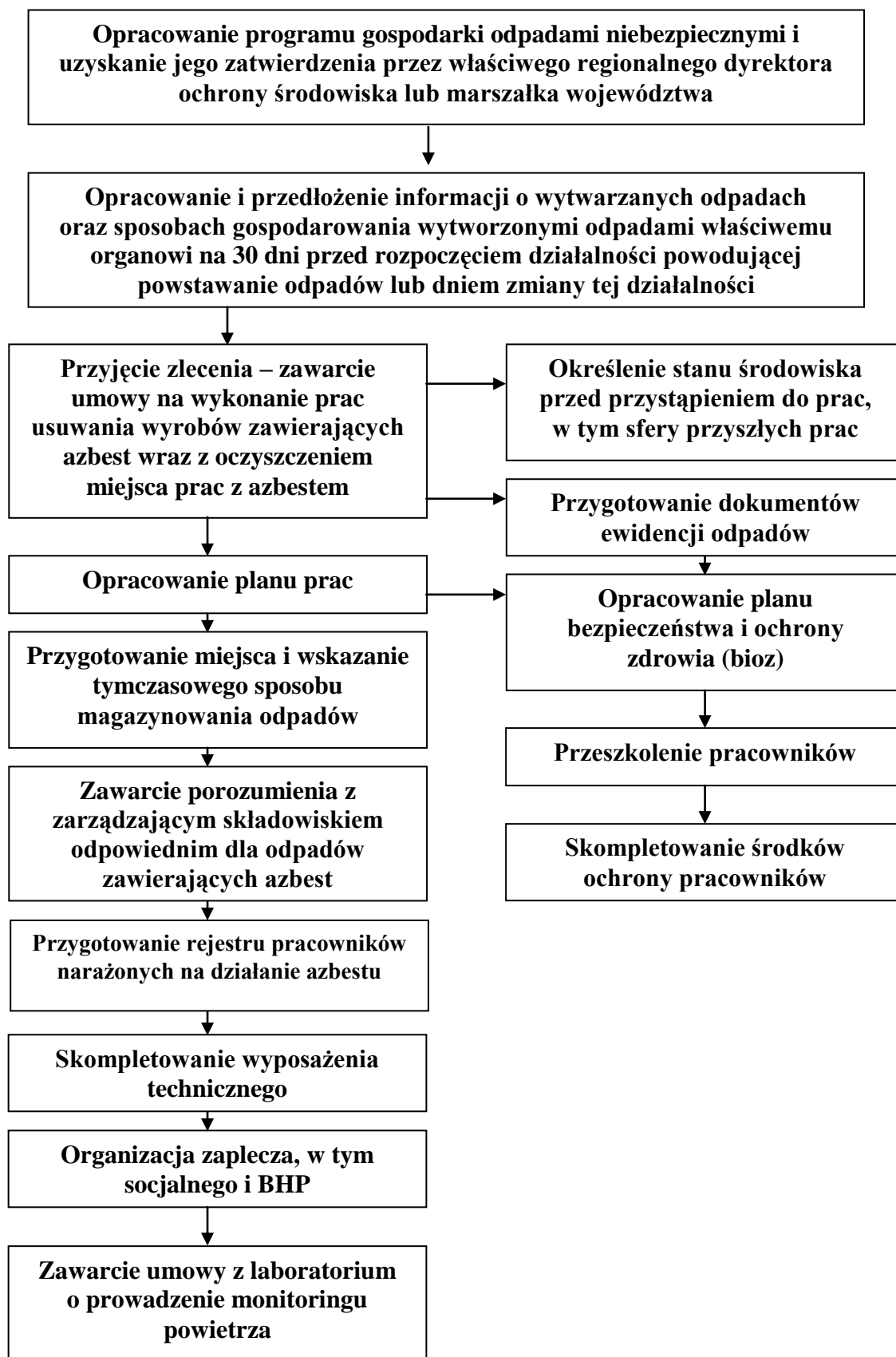

Cel procedury

Celem procedury jest przedstawienie zasad postępowania podczas prac przygotowawczych do zabezpieczania lub usuwania wyrobów zawierających azbest.

Zakres procedury

Zakres procedury obejmuje całokształt prac oraz postępowania dotyczącego przygotowania do zabezpieczenia lub usuwania wyrobów zawierających azbest.

Opis szczegółowy

W rozumieniu przepisów ustawy o odpadach wytwórca odpadów, który prowadzi działalność polegającą na świadczeniu usług w zakresie budowy, rozbioru, remontu obiektów, czyszczenia zbiorników lub urządzeń oraz sprzątkania, konserwacji i napraw, a także przetwarzania odpadów zawierających azbest w urządzeniach przewoźnych, jest obowiązany do uzyskania decyzji zatwierdzającej program gospodarki odpadami.

Wytwórcę odpadów obowiązuje postępowanie określone przepisami ustawy o odpadach. Podstawową czynnością dla przedsiębiorcy, który zamierza podjąć działalność w zakresie wytwarzania odpadów zawierających azbest jest opracowanie programu gospodarki odpadami.

Wytwórca odpadów, który jednocześnie prowadzi działalność w zakresie rozbioru i remontów obiektów, w wyniku, której powstają odpady zawierające azbest i który przetwarza te odpady w urządzeniach przewoźnych, jest obowiązany do uzyskania jednej decyzji zatwierdzającej program gospodarki odpadami, obejmującej odpady powstające w wyniku rozbioru i remontów oraz odpady powstałe w wyniku eksploatacji urządzeń przewoźnych do przetwarzania odpadów zawierających azbest.

Program gospodarki odpadami dołączony do wniosku o wydanie decyzji zatwierdzającej program, powinien zawierać:

- *wyszczególnienie rodzajów odpadów przewidzianych do wytwarzania,*
- *z uwzględnieniem ich podstawowego składu chemicznego i właściwości;*
- *określenie ilości odpadów poszczególnych rodzajów przewidzianych do wytwarzania w ciągu roku;*
- *wskazanie sposobów zapobiegania powstawaniu odpadów lub ograniczania ilości odpadów i ich negatywnego oddziaływania na środowisko;*
- *opis dalszego sposobu gospodarowania odpadami, z uwzględnieniem zbierania, transportu, odzysku i unieszkodliwiania odpadów;*
- *wskazanie miejsca i sposobu oraz rodzaju magazynowanych odpadów.*

Informację o wytwarzanych odpadach oraz sposobach gospodarowania wytworzonymi odpadami przedkłada się właściwemu organowi w terminie 30 dni przed dniem rozpoczęcia działalności powodującej powstawanie odpadów lub dniem zmiany tej działalności wpływającej na ilość lub rodzaj wytwarzanych odpadów lub sposobów gospodarowania nimi. Informację przedkłada się w czterech egzemplarzach.. Właściwym organem jest:

1) regionalny dyrektor ochrony środowiska - dla przedsięwzięć i zdarzeń na terenach zamkniętych;

2) marszałek województwa - dla przedsięwzięć i zdarzeń, o których mowa w art. 378 ust. 2a ustawy z dnia 27 kwietnia 2001 r. - Prawo ochrony środowiska;

3) starosta - dla pozostałych przedsięwzięć.

Właściwość miejscową organów określonych w ust. 2 ustala się według miejsca wytwarzania odpadów. Informacja, o której mowa w ust. 1, powinna zawierać:

- wyszczególnienie rodzajów odpadów przewidzianych do wytwarzania, a
- w przypadkach, gdy określenie rodzaju nie jest wystarczające do ustalenia zagrożeń, jakie te odpady mogą powodować, właściwy organ może wezwać wnioskodawcę do podania podstawowego składu chemicznego i właściwości odpadów;
- określenie ilości odpadów poszczególnych rodzajów przewidzianych do wytwarzania w ciągu roku;
- informacje wskazujące na sposoby zapobiegania powstawaniu odpadów lub ograniczania ilości odpadów i ich negatywnego oddziaływania na środowisko;
- opis dalszego sposobu gospodarowania odpadami, z uwzględnieniem zbierania, transportu, odzysku i unieszkodliwiania odpadów;
- wskazanie miejsca i sposobu oraz rodzaju magazynowanych odpadów.

Do rozpoczęcia działalności powodującej powstawanie odpadów można przystąpić, jeżeli organ właściwy do przyjęcia informacji, o której mowa w ust. 1, w terminie 30 dni od dnia złożenia informacji nie wniesie sprzeciwu w drodze decyzji.

Po dopełnieniu obowiązków wynikających z ogólnych zasad postępowania wykonawca prac uprawniony jest do przyjęcia zlecenia i zawarcia umowy na wykonanie prac zabezpieczenia lub usuwania wyrobów zawierających azbest, wraz z oczyszczaniem miejsca prac z azbestem. Dla prawidłowego zawarcia umowy koniecznym jest określenie stanu środowiska przed przystąpieniem do prac, w tym strefy przyszłych prac. Pozwoli to na określenie stopnia narażenia na azbest w miejscu pracy oraz prawidłowe przygotowanie planu prac.

Plan pracy powinien być sporządzony zgodnie ze stosownymi przepisami i zawierać m.in.:

- określenie miejsca wykonywania prac oraz charakteru prac i przewidywanego czasu ich trwania,
- określenie rodzaju azbestu w wyrobach przeznaczonych do usunięcia,
- aktualną „Ocenę stanu...”,
- przewidywaną ilość wytwarzanych odpadów do usunięcia,
- ustalenie odpowiednich sposobów usuwania wyrobów zawierających azbest,
- określenie rodzajów i metod pracy, z uwzględnieniem technicznych środków,
- określenie sposobów eliminowania lub ograniczenia uwalniania się pyłu azbestu do powietrza,
- zapewnienie pracownikom niezbędnej ochrony zdrowia i bezpieczeństwa pracy,
- charakterystykę środków ochronnych użytych do ochrony pracowników i innych osób znajdujących się w miejscu pracy.

Następnie powinien zostać opracowany plan bezpieczeństwa i ochrony zdrowia, "plan bioz", obejmujący m.in.:

- informacje dotyczące przewidywanych zagrożeń, występujących podczas realizacji robót budowlanych, określające skalę i rodzaje zagrożeń oraz miejsce i czas ich wystąpienia,

- *informacje o wydzieleniu i oznakowaniu miejsc prowadzenia robót budowlanych, stosownie do rodzaju zagrożenia,*
- *informacje o sposobie prowadzenia instruktażu pracowników przed przystąpieniem do realizacji robót szczególnie niebezpiecznych, w tym: określenie zasad postępowania w przypadku wystąpienia zagrożenia, konieczność stosowania przez pracowników środków ochrony indywidualnej, zasady bezpośredniego nadzoru nad pracami szczególnie niebezpiecznymi, przez wyznaczone w tym celu osoby,*
- *określenie sposobu przechowywania i przemieszczania materiałów, wyrobów, substancji oraz preparatów niebezpiecznych na terenie budowy,*
- *wskazanie środków technicznych i organizacyjnych, zapobiegających niebezpieczeństwom wynikającym z wykonywania robót budowlanych w strefach szczególnego zagrożenia zdrowia lub w ich sąsiedztwie.*

Pracodawca jest obowiązany zapoznać pracowników lub ich przedstawicieli z planem prac, szczególnie w zakresie bezpieczeństwa i ochrony zdrowia.

Wykonawca prac jest obowiązany przeszkolić wszystkie osoby pozostające w kontakcie z azbestem, pracowników bezpośrednio zatrudnionych, kierujących i nadzorujących prace w zakresie zasad bezpieczeństwa i higieny pracy przy postępowaniu z wyrobami zawierającymi azbest i ich odpadami. Szkolenie powinno być przeprowadzone zgodnie z przepisami rozporządzenia Ministra Pracy i Polityki Socjalnej, oraz przez upoważnione instytucje i potwierdzone odpowiednim świadectwem lub zaświadczeniem.

Pracodawca jest obowiązany do zapewnienia pracownikom odpowiednich ubrań roboczych zabezpieczających pracowników w czasie trwania robót i oczyszczania terenu.

Pracodawca będący wytwórcą odpadów niebezpiecznych, zawierających azbest obowiązany jest do przygotowania, prowadzenia i przechowywania rejestru pracowników narażonych na działanie azbestu.

Ważną sprawą jest przygotowanie miejsca i sposobu tymczasowego magazynowania odpadów niebezpiecznych na placu budowy, po ich demontażu, a jeszcze przed transportem na składowisko. Miejsce takie powinno być wydzielone i zabezpieczone przed dostępem osób niepowołanych oraz oznakowane znakami ostrzegawczymi o treści: „Uwaga! Zagrożenie azbestem!”, „Osobom nieupoważnionym wstęp wzbroniony”.

Na potrzeby ewidencji odpadów niebezpiecznych, wytwórca odpadów przygotowuje dokumenty, którymi są:

- *karta ewidencji odpadu,*
- *karta przekazania odpadu.*

Celem zapewnienia składowania odpadów niebezpiecznych powstałych po usuwaniu wyrobów zawierających azbest, wytwórca odpadów powinien przed przeprowadzeniem robót, zawrzeć porozumienie z zarządzającym składowiskiem odpadów niebezpiecznych zawierających azbest. Ważne znaczenie dla prawidłowego przygotowania robót ma skompletowanie wyposażenia technicznego, w tym narzędzi ręcznych i wolnoobrotowych, narzędzi mechanicznych, urządzeń wentylacyjnych oraz podstawowego sprzętu przeciwpożarowego. Na tym etapie należy też zabezpieczyć techniczne środki zapobiegające emisji azbestu

w miejscu pracy oraz środowisku, w zależności od określenia stanu środowiska, przed przystąpieniem do wykonywania prac.

Jeżeli usuwane są wyroby o gęstości objętościowej mniejszej niż 1000kg/m^3 , lub inne, mocno uszkodzone, a także zawierające krokidolit oraz wyroby znajdujące się w pomieszczeniach zamkniętych, to niezbędne jest zawarcie umowy z laboratorium upoważnionym do prowadzenia monitoringu powietrza. Duże znaczenie ma również przygotowanie i organizacja zaplecza budowy, w tym części socjalnej.

W planie prac – w zależności od wielkości lub specyfiki budynku, budowli, instalacji lub urządzenia, a również terenu, gdzie prowadzone będą prace zabezpieczenia lub usuwania wyrobów zawierających azbest, także występującego stopnia narażenia na azbest – mogą zostać określone również inne niezbędne wymagania.

Procedura 4.

Prace polegające na usuwaniu wyrobów zawierających azbest, wytwarzaniu odpadów niebezpiecznych, wraz z oczyszczeniem obiektu, terenu, instalacji.

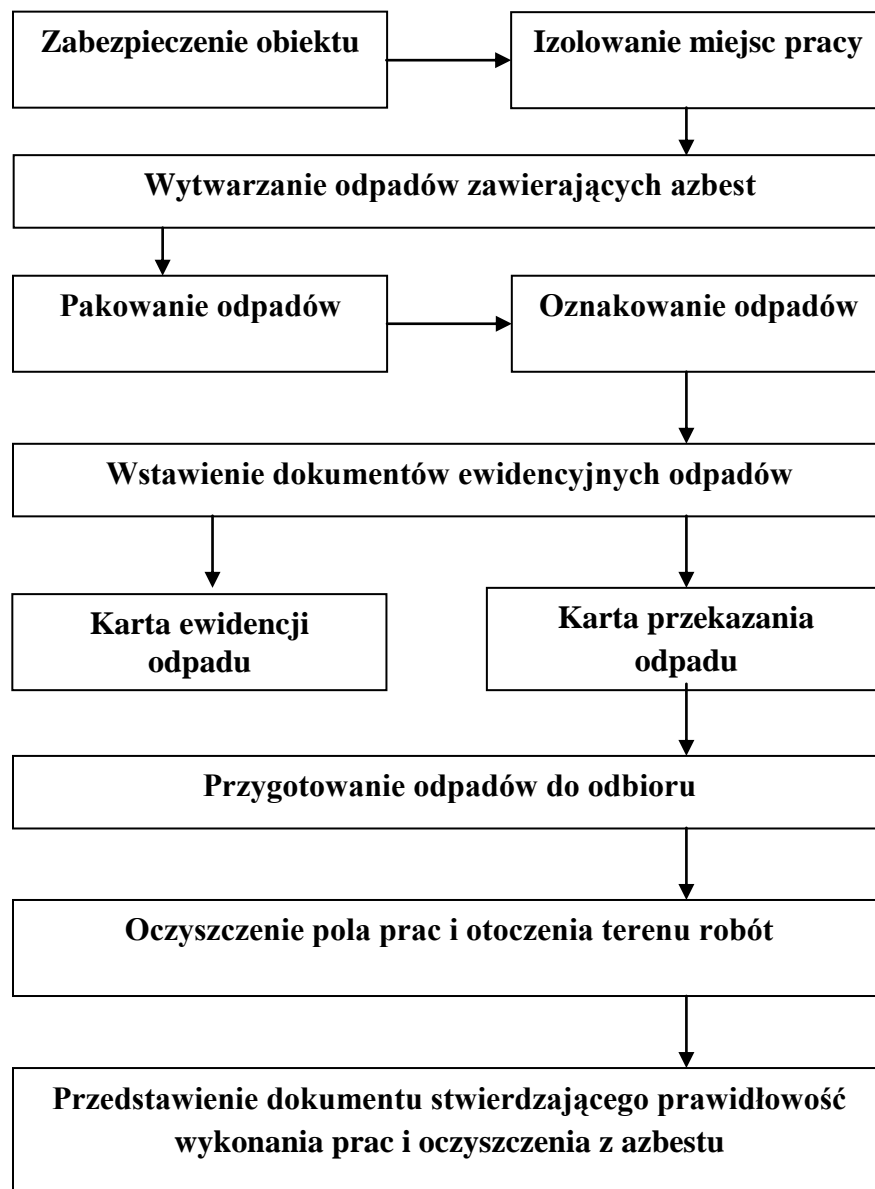
**Cel procedury**

Celem procedury jest przedstawienie zakresu obowiązków i zasad postępowania wykonawców (wytwórców odpadów) prac polegających na zabezpieczeniu lub usuwaniu wyrobów zawierających azbest.

Zakres procedury

Zakres procedury obejmuje działania od rozpoczęcia do zakończenia prac polegających na zabezpieczeniu lub usuwaniu wyrobów zawierających azbest, wytwarzaniu odpadów niebezpiecznych, wraz z oczyszczaniem budynku, budowli, instalacji lub urządzenia i terenu z pozostałości azbestu.

Opis szczegółowy

Na wstępie należy wykonać odpowiednie zabezpieczenia obiektu, będącego przedmiotem prac i miejsc ich wykonywania, a także terenu wokół – przed emisją pyłu azbestu, która może mieć miejsce w wyniku prowadzenia prac.

Teren należy ogrodzić, zachowując bezpieczne odległości od traktów komunikacyjnych dla pieszych, nie mniej niż 2 m przy zastosowaniu osłon. Teren prac należy ogrodzić poprzez oznakowanie taśmami ostrzegawczymi w kolorze biało-czerwonym i umieszczenie tablic ostrzegawczych z napisami „Uwaga! Zagrożenie Azbestem!”, „Osobom nieupoważnionym wstęp wzbroniony” lub „Zagrożenie Azbestem krokidolitem”.

Przy pracach elewacyjnych powinny być stosowane odpowiednie kurtyny zasłaniające fasadę obiektu, aż do gruntu, a teren wokół objęty kurtyną, powinien być wyłożony grubą folią, dla łatwego oczyszczania po każdej zmianie roboczej.

Ogólne zasady postępowania przy usuwaniu wyrobów zawierających azbest określają następujące wymagania:

- *nawilżanie wodą wyrobów zawierających azbest przed ich usuwaniem i utrzymywanie w stanie wilgotnym przez cały czas pracy,*
- *demontaż całych wyrobów (płyt, rur, kształtek itp.) bez jakiegokolwiek uszkodzenia, tam gdzie jest to technicznie możliwe,*
- *odspajanie wyrobów trwale związanych z podłożem przy stosowaniu wyłącznie narzędzi ręcznych lub wolnoobrotowych narzędzi mechanicznych, wyposażonych w miejscowe instalacje odciągające powietrze,*
- *prowadzenie kontrolnego monitoringu powietrza, w przypadku występowania stężeń pyłu azbestu, przekraczających dopuszczalne wartości dla miejsca pracy,*
- *po każdej zmianie roboczej, usunięte odpady zawierające azbest, powinny zostać szczelnie opakowane i składowane na miejscu ich tymczasowego magazynowania,*
- *codzienne, staranne oczyszczanie strefy prac i terenu wokół, dróg wewnętrznych oraz maszyn i urządzeń, z wykorzystaniem podciśnieniowego sprzętu odkurzającego, zaopatrzonego w filtry o dużej skuteczności ciągu (99,99% lub na mokro). Niedopuszczalne jest ręczne zamiatanie na sucho, jak również czyszczenie pomieszczeń i narzędzi pracy przy użyciu sprężonego powietrza.*

W przypadku prowadzenia prac z wyrobami azbestowo-cementowymi, których gęstość objętościowa wynosi mniej niż 1000kg/m³, (tzw. miękkie), a także z innymi wyrobami, których powierzchnia jest w widoczny sposób uszkodzona lub zniszczona lub, jeżeli prace prowadzone są na obiektach, z wyrobami zawierającymi azbest krokidolit, lub też w pomieszczeniach zamkniętych, powinny być zastosowane szczególne zabezpieczenia strefy prac i ochrony pracowników oraz środowiska, niezależnie od ogólnych zasad postępowania. Są to m.in.:

- *komory dekontaminacyjne (śluzy) dla całych pomieszczeń lub stanowiące łącznik izolacyjny między miejscem stanowiącym strefę prac, a miejscem na zewnątrz obiektu,*
- *zaostrzone rygory przestrzegania stosowania środków ochrony osobistej,*
- *inne metody, określone na etapie prac przygotowawczych.*

W obiekcie przylegającym do strefy prac, należy zastosować odpowiednie zabezpieczenia, w tym uszczelnienie otworów okiennych i drzwiowych, a także inne, właściwe dla stopnia narażenia środki zabezpieczające.

Wszystkie zdemontowane wyroby zawierające azbest powinny być szczelnie opakowane w folie z polietylenu, lub polipropylenu o grubości nie mniejszej niż 0,2 mm i zamykane w sposób uniemożliwiający przypadkowe otwarcie (zgrzewem ciągłym lub taśmą klejącą). Niedopuszczalne jest stosowanie worków papierowych. Odpady powstałe z wyrobów o gęstości objętościowej większej niż 1000kg/m^3 , a więc płyty i rury azbestowo-cementowe, lub ich części powinny być szczelnie opakowane w folię. Pył azbestowy oraz odpady powstałe z wyrobów o gęstości objętościowej mniejszej niż 1000kg/m^3 powinny być zestalone przy użyciu cementu lub żywic syntetycznych i po związaniu spoiwa szczelnie zapakowane w folię. Pakowanie usuniętych wyrobów zawierających azbest powinno odbywać się wyłącznie do opakowań przeznaczonych do ostatecznego składowania i wyraźnie oznakowane, w sposób określony dla azbestu. Etykiety i zamieszczone na nich napisy powinny być trwałe, nieulegające zniszczeniu, pod wpływem warunków atmosferycznych i czynników mechanicznych. Dla usuniętych odpadów niebezpiecznych zawierających azbest oraz ich transportu na składowisko odpadów niebezpiecznych, wypełnia się:

- kartę ewidencji odpadu,
- kartę przekazania odpadów.

Po zakończeniu prac polegających na usuwaniu wyrobów zawierających azbest – wytwarzaniu odpadów niebezpiecznych – wykonawca prac ma obowiązek dokonania prawidłowego oczyszczenia strefy prac i otoczenia z pozostałości azbestu.

Oczyszczenie powinno nastąpić przez zastosowanie urządzeń filtracyjno wentylacyjnych z wysokoskutecznym filtrem (99,99%) lub na mokro. Wykonawca prac ma obowiązek przedstawienia właścicielowi lub zarządcy obiektu, będącego przedmiotem prac, oświadczenia stwierdzającego prawidłowość wykonania prac i oczyszczenia z azbestu. W przypadku, kiedy przedmiotem prac były wyroby o gęstości objętościowej mniejszej niż 1000kg/m^3 lub wyroby mocno uszkodzone i zniszczone lub prace obejmowały wyroby zawierające azbest krokydolit lub prowadzone były w pomieszczeniach zamkniętych, wykonawca prac ma obowiązek przedstawienia wyników badania powietrza, przeprowadzonego przez uprawnione do tego laboratorium lub instytucje.

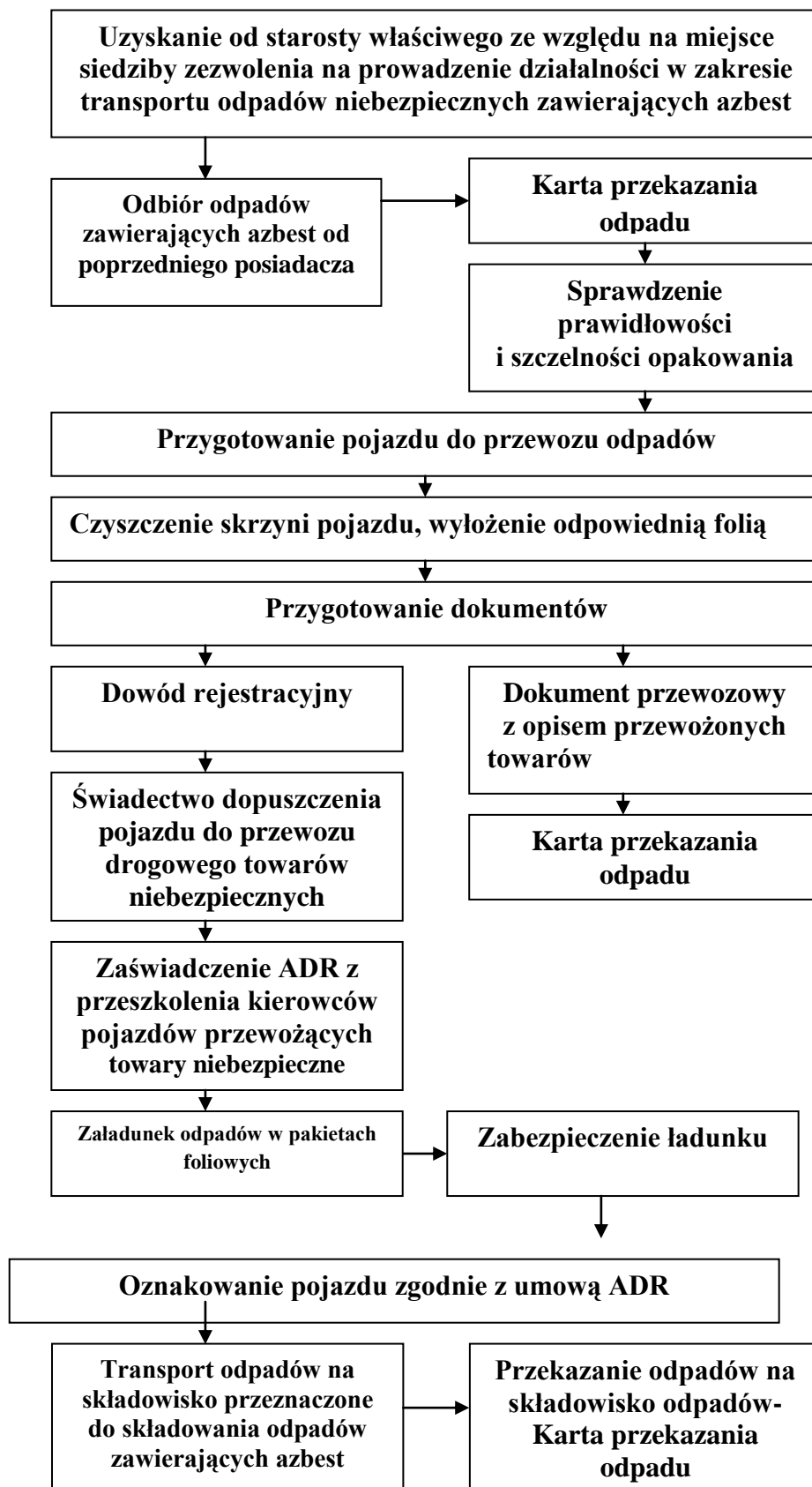
Procedura 5.**Przygotowanie i transport odpadów niebezpiecznych zawierających azbest.**

Cel procedury

Celem procedury jest przedstawienie zakresu obowiązków i zasad postępowania dotyczących przygotowania i transportu odpadów niebezpiecznych zawierających azbest.

Zakres procedury

Zakres procedury obejmuje działania począwszy od uzyskania zezwolenia na transport odpadów niebezpiecznych zawierających azbest, poprzez pozostałe czynności i obowiązki transportującego takie odpady – aż do ich przekazania na składowisko odpadów, przeznaczone do wyłącznego składowania odpadów zawierających azbest.

Opis szczegółowy

Posiadacz odpadów, który prowadzi działalność w zakresie zbierania lub transportu odpadów jest obowiązany uzyskać zezwolenie na prowadzenie tej działalności. Zezwolenie na prowadzenie działalności w zakresie transportu odpadów wydaje starosta. Właściwym starostą do wydania zezwolenia na transport odpadów jest starosta właściwy ze względu na miejsce siedziby lub zamieszkania posiadacza odpadów.

Wniosek o zezwolenie na prowadzenie działalności w zakresie transportu odpadów powinien zawierać:

- *wyszczególnienie rodzajów odpadów przewidzianych do transportu, w przypadku, gdy określenie rodzaju jest niewystarczające do ustalenia, zagrożeń, jakie te odpady mogą powodować dla środowiska, właściwy organ może wezwać wnioskodawcę do podania podstawowego składu chemicznego i właściwości odpadów,*
- *oznaczenie obszaru prowadzenia działalności,*
- *wskazanie sposobu i środków transportu odpadów,*
- *przedstawienie możliwości technicznych i organizacyjnych pozwalających należycie wykonywać działalność w zakresie transportu odpadów,*
- *przewidywany okres wykonywania działalności w zakresie transportu odpadów.*

Zezwolenie na prowadzenie działalności w zakresie transportu odpadów jest wydawane w drodze decyzji przez właściwy organ na czas oznaczony nie dłuższy niż 10 lat.

Transportem odpadów niebezpiecznych zawierających azbest może zajmować się wytwórca odpadów lub inny, uprawniony do tego podmiot prawny. W każdym przypadku konieczne jest uzyskanie od właściwego starosty zezwolenia na transport odpadów niebezpiecznych zawierających azbest. Przekazanie partii odpadów zawierających azbest przez wytwórcę odpadów innemu posiadaczowi odpadów niebezpiecznych, np. w celu ich dalszego transportu odbywa się z zastosowaniem karty przekazania odpadu – sporządzonej przez wytwórcę odpadów. Do obowiązków posiadacza odpadów niebezpiecznych prowadzącego działalność wyłącznie w zakresie ich transportu na składowisko należy:

- *posiadanie karty przekazania odpadu z potwierdzeniem przejęcia odpadu,*
- *posiadanie dokumentu przewozowego z opisem towarów (odpadów) niebezpiecznych,*
- *posiadanie świadectwa dopuszczenia pojazdu do przewozu odpadów niebezpiecznych,*
- *posiadanie przez kierowcę zaświadczenia ADR o ukończeniu kursu dokształcającego dla kierowców pojazdów przewożących towary niebezpieczne,*

- oznakowanie pojazdu odblaskowymi tablicami ostrzegawczymi,
- utrzymanie czystości skrzyni ładunkowej pojazdu,
- sprawdzenie stanu opakowań i ich oznakowanie litera „a”,
- sprawdzenie umocowania sztuk przesyłki z odpadami w pojeździe.

Transport odpadów niebezpiecznych zawierających azbest, należy prowadzić z zachowaniem przepisów dotyczących transportu towarów niebezpiecznych spełniając określone w tych przepisach kryteria klasyfikacyjne. Odpady zawierające azbest pochodzące z budowy, remontu i demontażu obiektów budowlanych oraz odpady izolacyjne zawierające azbest, zgodnie z ADR zaliczone zostały do klasy 9 – różne materiały i przedmioty niebezpieczne, z czego wynikają określone wymagania przy transporcie.

Posiadacz odpadów, dokonujący ich transportu, obowiązany jest do posiadania dokumentu przewozowego materiałów niebezpiecznych, który według ADR powinien zawierać:

- numer rozpoznawczy odpadu nadawanego do przewozu i jego pełna nazwę,
- klasę, do której należy odpad nadawany do przewozu,
- liczbę sztuk przesyłki,
- całkowitą ilość przewożonych odpadów,
- nazwy i adresy nadawcy oraz odbiorcy przewożonych odpadów (składowiska).

Do przewożenia odpadów zawierających azbest mogą być używane samochody ciężarowe z nadwoziem skrzyniowym, bez przyczepy lub z jedną przyczepą. Pojazdy przewożące odpady niebezpieczne powinny być zaopatrzone w świadectwo dopuszczenia pojazdu do przewozu towarów niebezpiecznych. Świadectwo to wystawiane jest przez Dyrektora Transportowego Dozoru Technicznego na podstawie badania technicznego pojazdu dokonanego przez okręgową stację kontroli pojazdów oraz sprawdzenia dokonanego przez Transportowy Dozór Techniczny. Kierowca wyznaczony do przewozu odpadów zawierających azbest, obowiązany jest posiadać – poza prawem jazdy – zaświadczenie ADR ukończenia kursu dokształcającego kierowców pojazdów przewożących towary niebezpieczne, wydane przez podmiot posiadający zezwolenie marszałka województwa na prowadzenie takiej działalności. Każdy pojazd przewożący odpady zawierające azbest powinien być oznakowany dwiema odblaskowymi tablicami ostrzegawczymi bez numerów rozpoznawczych. Tablice te powinny być prostokątne, o wymiarach 30x40 cm, barwy pomarańczowej odblaskowej, dookoła otoczone czarnym nieodblaskowym paskiem o szerokości nieprzekraczającej 15mm. Po wyładowaniu odpadów tablice te nie mogą być widoczne na pojeździe stojącym lub poruszającym się po drodze.

Przed każdym załadunkiem odpadów, skrzynia ładunkowa pojazdu powinna być dokładnie oczyszczona, w szczególności z ostrych i twardych przedmiotów (np. gwoździ, śrub) nie stanowiących integralnej części nadwozia pojazdu. Wskazane jest wyłożenie podłogi skrzyni ładunkowej folią, w celu zabezpieczenia przed uszkodzeniem opakowań. Załadunek i rozładunek odpadów (palet, pojemników typu „big-bag”) powinny odbywać się przy wykorzystaniu dźwigu lub podnośnika.

Transportujący odpady powinien odmówić przyjęcia przesyłki odpadów, która nie posiada oznakowania wyrobów i odpadów zawierających azbest oraz w przypadku, gdy opakowanie zostało uszkodzone przy załadunku. Sztuki przesyłki z opadami zawierającymi azbest powinny być ułożone i umocowane na pojeździe tak, aby w czasie ich przewozu nie przesuwwały się oraz nie były narażone na tarcie, wstrząsy, przewracanie się i wypadnięcie

z pojazdu. W trakcie przewozu ładunek powinien być dokładnie zabezpieczony folią lub plandeką przed uszkodzeniem. Po każdym wyladunku odpadów z pojazdu, należy dokładnie sprawdzić, czy na powierzchni skrzyni ładunkowej nie znajdują się pozostałości po przewożonych odpadach. W razie stwierdzenia takiej pozostałości należy niezwłocznie ją usunąć oraz dokładnie oczyścić pojazd i jego wyposażenie z zachowaniem zasad przewidzianych dla prac przy usuwaniu azbestu. Odpady niebezpieczne zawierające azbest transportowane są na składowisko przeznaczone do wyłącznego składowania odpadów zawierających azbest. Tam następuje ich przekazanie następnemu posiadaczowi odpadów – zarządzającemu składowiskiem i potwierdzenie tego faktu na karcie przekazania odpadu.

Procedura 6.

Składowanie odpadów na składowiskach lub wydzielonych kwaterach przeznaczonych do wyłącznego składowania odpadów zawierających azbest.

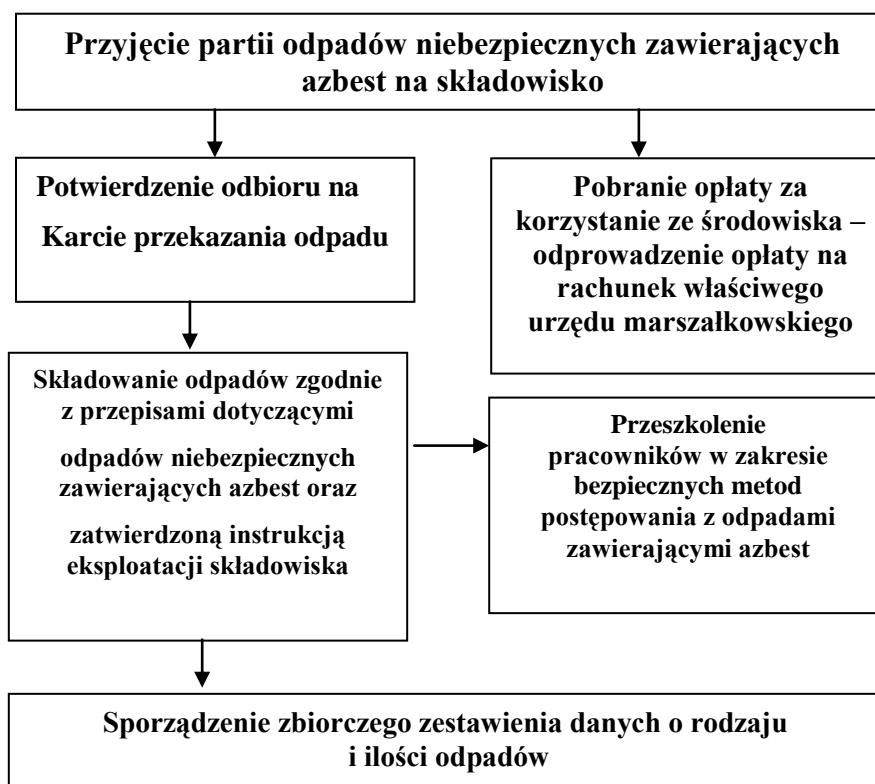

Cel procedury

Celem procedury jest przedstawienie zakresu i zasad postępowania dotyczących składowania na składowiskach odpadów lub na wydzielonych kwaterach na terenie innych składowisk odpadów, przeznaczonych do wyłącznego składowania odpadów niebezpiecznych zawierających azbest.

Zakres procedury

Zakres procedury obejmuje działania począwszy od przyjęcia partii odpadów na składowisko, poprzez dalsze czynności, aż do sporządzenia rocznego zbiorczego zestawienia danych o rodzaju i ilości przyjętych odpadów.

Opis szczegółowy

Do obowiązków zarządzającego składowiskiem odpadów niebezpiecznych zawierających azbest należy:

- *przeszkolenie pracowników w zakresie bezpiecznych metod postępowania z odpadami zawierającymi azbest,*
- *potwierdzenie w karcie przekazania odpadów przyjęcia partii odpadów na składowisko,*
- *sporządzenie zbiorczego zestawienia danych o rodzaju i ilości odpadów przyjętych na składowisko,*
- *składowanie odpadów zgodnie z przepisami dotyczącymi odpadów niebezpiecznych zawierających azbest oraz zatwierdzoną instrukcją eksploatacji składowiska,*
- *zapewnienie deponowania odpadów w sposób nie powodujący uszkodzenia opakowań odpadów,*
- *wykorzystywanie racjonalnie pojemności eksploatacyjnej składowiska.*

Odpady zawierające azbest pochodzące z budowy, remontu i demontażu obiektów budowlanych oraz infrastruktury drogowej oznaczone w katalogu odpadów kodami 17 06 01 i 17 06 05* mogą być unieszkodliwiane przez składowanie na składowiskach lub wydzielonych kwaterach na terenie innych składowisk, przeznaczonych do wyłącznego składowania tych odpadów.*

Składowiska lub kwatery buduje się w specjalnie wykonanych zagłębieniach terenu ze ścianami bocznymi zabezpieczonymi przed osypywaniem się.

Zarządzający składowiskiem powinien uzyskać pozwolenie na użytkowanie składowiska po zatwierdzeniu instrukcji eksploatacji oraz po przeprowadzeniu kontroli przez wojewódzkiego inspektora ochrony środowiska. Instrukcje eksploatacji składowiska odpadów niebezpiecznych zatwierdza, w drodze decyzji wojewoda.

Kierownik składowiska powinien posiadać świadectwo stwierdzające kwalifikacje w zakresie gospodarowania odpadami i m.in. obowiązany jest do prowadzenia ewidencji ilości odpadów przyjmowanych na składowisko.

Zarządzający składowiskiem pobiera od posiadacza odpadów zawierających azbest, opłatę za korzystanie ze środowiska, którą odprowadza na rachunek urzędu marszałkowskiego, właściwego ze względu na miejsce składowania odpadów.

Zarządzający składowiskiem posiadającym wydzielone kwatery powinien zapewnić selektywne składowanie odpadów zawierających azbest, w izolacji od innych odpadów, a miejsce składowania powinno być oznakowane i zaznaczone na planie sytuacyjnym składowiska. Odpady powinny być deponowane na składowiskach zlokalizowanych na terenach oddalonych od budynków mieszkalnych i izolowanych pasem zieleni.

Prace związane z deponowaniem odpadów zawierających azbest należy prowadzić w sposób zabezpieczający przed emisją pyłu azbestowego do powietrza, a podstawowym zadaniem jest niedopuszczenie do rozszczelnienia opakowań odpadów. Opakowania z odpadami należy zdejmować z pojazdu przy pomocy urządzeń dźwigowych i ostrożnie układać w kwaterze składowiska. Niedopuszczalne jest zrzucanie lub wysypywanie odpadów z samochodów. Warstwa zdeponowanych odpadów powinna być zabezpieczona przed uszkodzeniem opakowań przez przykrycie folią lub warstwą gruntu o grubości około 5cm.

Opakowania z odpadami powinny być układane zgodnie z technologią składowania zatwierdzoną w instrukcji eksploatacji składowiska, uwzględniającą racjonalne wykorzystanie pojemności obiektu.

Niedopuszczalne jest kompaktowanie odpadów zawierających azbest, ani poruszanie się pojazdów mechanicznych po powierzchni składowanych odpadów.

Dla składowisk odpadów zawierających azbest o kodach 17 06 01 i 17 06 05* nie stosuje się rozporządzenia Ministra Środowiska z dnia 9 grudnia 2002 r. w sprawie zakresu, czasu, sposobu oraz warunków prowadzenia monitoringu składowisk odpadów.*

Po zakończeniu składowania odpadów zawierających azbest na poziomie 2 m poniżej terenu otoczenia i wypełnieniu gruntem do poziomu terenu, zarządzający składowiskiem powinien złożyć wniosek do właściwego organu w celu uzyskania zgody na zamknięcie składowiska lub jego wydzielonej części.

Zgodę na zamknięcie składowiska odpadów niebezpiecznych wydaje w drodze decyzji wojewoda po przeprowadzeniu kontroli składowiska przez wojewódzkiego inspektora ochrony środowiska.

6.2. Ocena stanu i możliwości bezpiecznego użytkowania wyrobów zawierających azbest

Właściciel, użytkownik wieczysty lub zarządca nieruchomości, a także obiektu, urządzenia budowlanego, instalacji przemysłowej lub innego miejsca zawierającego azbest, zobowiązany jest do przeprowadzenia kontroli stanu tych wyrobów w terminach wynikających z oceny tych wyrobów - „OCENA stanu i możliwości bezpiecznego użytkowania wyrobów zawierających azbest” zgodnie z WZOREM przedstawionym w Rozporządzeniu Ministra Gospodarki z dnia 5 sierpnia 2010 r.

Przepisy dokładnie określają, kiedy usuwanie wyrobów zawierających azbest jest konieczne i jak należy postępować z obiektami, w których użyto azbestu, a jak wtedy, kiedy należy zabezpieczyć wyroby zawierające azbest.

7. ZAGROŻENIE DLA LUDZI WYNIKAJĄCE Z OBECNOŚCI AZBESTU W ŚRODOWISKU

7.1. Deklaracja Brukselska

W dniach 22-23 września 2005 r. w Brukseli odbyła się Europejska Konferencja nt. Azbestu. W wyniku obrad przedstawiono Deklarację Brukselską (Rezolucję wstępną) dotyczącą azbestu. W preambule Deklaracji stwierdzono, że *„azbest pozostaje w Europie głównym czynnikiem rakotwórczym w środowisku pracy. Wyroby azbestowe obecne są w europejskich domach, budynkach użyteczności publicznej i w infrastrukturze, a odpady azbestowe w naszym środowisku w dalszym ciągu, w stopniu trudnym do oszacowania, są przyczyną chorób i umieralności”*.

Deklaracja Brukselska w zakresie prewencji przed narażeniem na ekspozycję azbestu zaleca między innymi:

- rygorystyczne przestrzeganie przepisów prawnych dotyczących wszystkich aspektów zdrowotnych i bezpieczeństwa pracy z azbestem,
- zmianę oznakowania wyrobów azbestowych; wszystkie powinny być opatrzone etykietą z czaszką i skrzyżowanymi puszczelami, podobnie jak inne czynniki rakotwórcze; stosowane obecnie oznaczenie „a” nie stanowi dostatecznego ostrzeżenia,
- wprowadzenie obowiązkowych audytów budynków użyteczności publicznej do roku 2007 i budynków mieszkalnych do roku 2008,
- usunięcie z regulacji prawnych Unii Europejskiej określenia „sporadyczne i na niskim poziomie” narażenie na azbest, bowiem żadne narażenie na azbest nie jest bezpieczne!

Deklaracja Brukselska stwierdza również, że „Prawa człowieka i zniesienie kary śmierci są podstawowymi wartościami Unii Europejskiej, jednak setki tysięcy Europejczyków jest pozbawionych prawa do zdrowia z powodu ekspozycji na azbest. W wielu przypadkach narażenie jest równoznaczne z wyrokiem śmierci. Konieczne są działania na rzecz ochrony podstawowego prawa do pracy i życia w bezpiecznym środowisku.”

7.2. Źródła narażenia na działanie azbestu

Ogólnie źródła narażenia na działanie azbestu, a tym samym ryzyko zachorowania wskutek wdychania przez organizm ludzki pyłu azbestowego można podzielić na źródła

związane z narażeniem niezawodowym (w tym również środowiskowym) i narażeniem zawodowym człowieka.

Narażenie niezawodowe na działanie azbestu (w tym środowiskowe) może wystąpić:

- na terenach sąsiadujących z terenami przemysłowymi (np. zakłady stosujące wyroby azbestowe - chłodnie kominowe, chłodnie wieżowe, nieczynne nieoczyszczone zakłady produkujące wyroby azbestowe, dzikie składowiska odpadów zawierających azbest, nielegalne składowanie odpadów azbestowych z zmieszanyimi odpadami komunalnymi, nieprawidłowo prowadzone składowiska odpadów azbestowych),
- u członków rodzin pracowników nieprzestrzegających przepisów i zasad bezpieczeństwa przy usuwaniu, demontażu, transporcie i składowaniu wyrobów i odpadów zawierających azbest,
- w obszarach miejskich przy trasach komunikacyjnych o dużym natężeniu ruchu,
- w obszarach miejskich i wiejskich w wyniku uszkodzeń mechanicznych i korozji chemicznej i biologicznej ścian osłonowych i pokryć dachowych,
- w obiektach, pomieszczeniach wewnętrznych w wyniku użytkowania wyrobów azbestowych stosowanych jako izolacje ogniodoporne, akustyczne, wentylacyjne i klimatyzacyjne.

Narażenie zawodowe na działanie azbestu może wystąpić na stanowiskach:

- poboru prób do badań wyrobów azbestowych,
- demontażu wyrobów azbestowych,
- pakowania odpadów azbestowych,
- załadunku/rozładunku odpadów azbestowych,
- unieszkodliwiania odpadów azbestowych.

7.3. Skutki narażenia na działanie pyłu azbestowego

Azbest stanowi minerał o działaniu szkodliwym na organizm. Udowodniono działanie kancerogenne (rakotwórcze) na organizm ludzki. Aktualnie azbest znajduje się w wykazie substancji niebezpiecznych, stanowiącym załącznik do rozporządzenia Ministra Zdrowia z dnia 2 września 2005 r. w sprawie wykazu substancji niebezpiecznych wraz z ich klasyfikacją i oznakowaniem (Dz. U. Nr 201, poz. 1674) pod numerem indeksowym 650-013-00-6 jako substancja o udokumentowanym działaniu rakotwórczym kategorii 1, stanowiącym

poważne zagrożenie zdrowia w następstwie narażenia na długotrwałe oddziaływanie na drogi oddechowe.

Głównie azbest może być wchłaniany przez organizm przez drogi oddechowe, a w niewielkim stopniu przez skórę.

Największe zagrożenie dla organizmu ludzkiego stanowią włókna respirabilne tzn. takie, które w postaci aerozolu dostają się z wdychanym powietrzem do płuc, do pęcherzyków płucnych. Włókna respirabilne mają grubość nie większą niż 3 μm i jednocześnie takie, których stosunek długości do średnicy jest większy od 3. Najbardziej niebezpiecznym dla organizmu jest azbest - krokidolit (azbest niebieski), natomiast można przyjąć, że wszystkie gatunki azbestu są dla ludzi kancerogenne (rakotwórcze).

W wyniku przedostania się do organizmu pyłu azbestowego przez układ oddechowy mogą nastąpić zmiany chorobowe głównie u ludzi zawodowo narażonych na pył azbestowy, w tym:

- pylica azbestowa (azbestoza),
- nowotwory złośliwe - rak płuca i opłucnej (międzybłonniak),
- zgrubienia opłucnej,

Skutkiem oddziaływania azbestu na skórę może być wystąpienie zapaleń skórnych, dermatoz, brodawek.

8. PROGRAM OCZYSZCZANIA KRAJU Z AZBESTU NA LATA 2009-2032 – ZAŁOŻENIA OGÓLNE

8.1. Krótka charakterystyka „ Programu Oczyszczania Kraju z Azbestu na lata 2009 - 2032”

W dniu 14 lipca 2009 r. Rada Ministrów podjęła uchwałę w sprawie ustanowienia programu wieloletniego pn. „*Program Oczyszczania Kraju z Azbestu na lata 2009-2032*”

Uchwała Rady Ministrów nr 39/2010 z dnia 15 marca 2010 r. zmieniła w/w uchwałę w sprawie ustanowienia programu wieloletniego pn. „*Program Oczyszczania Kraju z Azbestu na lata 2009-2032*”. „*Program Oczyszczania Kraju z Azbestu na lata 2009-2032*”, zwany dalej „Programem”, utrzymuje cele przyjętego przez Radę Ministrów 14 maja 2002 r. „*Programu usuwania azbestu i wyrobów zawierających azbest stosowanych na terytorium Polski*”:

- 1) *usunięcie i unieszkodliwienie wyrobów zawierających azbest;*
- 2) *minimalizacja negatywnych skutków zdrowotnych spowodowanych obecnością azbestu na terytorium kraju;*
- 3) *likwidacja szkodliwego oddziaływania azbestu na środowisko.*

„Program” określa nowe zadania niezbędne do oczyszczenia kraju z azbestu w okresie 24 lat, wynikające ze zmian gospodarczych i społecznych, jakie nastąpiły m.in. w związku ze wstąpieniem Polski do Unii Europejskiej. Cele te osiągnąć będą przez realizację wzajemnie uzupełniających się zadań, na trzech poziomach (centralnym, wojewódzkim i lokalnym: powiatowym i gminnym), finansowanych ze środków prywatnych i publicznych, w tym ze środków budżetowych pozostających w dyspozycji Ministra Gospodarki. „Program” grupuje zadania przewidziane do realizacji, w pięciu blokach tematycznych:

- 1) zadania legislacyjne;
- 2) działania edukacyjno-informacyjne skierowane do dzieci i młodzieży, szkolenia pracowników administracji rządowej i samorządowej, opracowywanie materiałów szkoleniowych, promocja technologii unicestwiania włókien azbestowych, organizacja krajowych i międzynarodowych szkoleń, seminariów, konferencji kongresów i udział w nich;
- 3) zadania w zakresie usuwania azbestu i wyrobów zawierających azbest z obiektów budowlanych, z obiektów użyteczności publicznej, terenów byłych producentów wyrobów azbestowych, oczyszczania terenów nieruchomości, budowy składowisk oraz instalacji do unicestwiania włókien azbestowych;

4) monitoring realizacji „Programu” przy pomocy elektronicznego systemu informacji przestrzennej;

5) działania w zakresie oceny narażenia i ochrony zdrowia.

Organem odpowiedzialnym za monitoring i koordynację realizacji „Programu” jest Minister Gospodarki, który powołuje:

1) Głównego Koordynatora, jako osobę odpowiedzialną za współdziałanie poszczególnych jednostek i instytucji oraz podejmowanie inicjatyw dotyczących uaktualniania „Programu”;

2) Radę Programową, która – działając jako organ opiniodawczo-doradczy Ministra Gospodarki – skupia przedstawicieli wszystkich istotnych dla realizacji „Programu” organów, urzędów, instytucji i organizacji.

8.2. Kompetencje oraz współpraca poszczególnych organów administracji publicznej wynikające z „Program Oczyszczania Kraju z Azbestu na lata 2009 - 2032”

Na poziomie lokalnym zgodnie z „Program Oczyszczania Kraju z Azbestu na lata 2009-2032” zadania realizują samorzady poprzez:

Samorząd gminny:

1) gromadzenie przez wójta, burmistrza, prezydenta miasta informacji o ilości, rodzaju i miejscach występowania wyrobów zawierających azbest oraz przekazywanie jej do marszałka województwa z wykorzystaniem dostępnego narzędzia informatycznego www.bazaazbestowa.pl;

2) przygotowywanie i aktualizacja programów usuwania azbestu i wyrobów zawierających azbest, także w ramach planów gospodarki odpadami;

3) organizowanie szkoleń lokalnych w zakresie usuwania wyrobów zawierających azbest z terenu nieruchomości bez korzystania z usług wyspecjalizowanych firm;

4) organizowanie usuwania wyrobów zawierających azbest przy wykorzystaniu pozyskanych na ten cel środków krajowych lub unijnych z uwzględnieniem zasad zawartych w „Programie”;

5) inspirowanie właściwej postawy obywateli w zakresie obowiązków związanych z usuwaniem wyrobów zawierających azbest;

6) współpraca z marszałkiem województwa w zakresie inwentaryzacji wyrobów zawierających azbest oraz opracowywania programów usuwania wyrobów zawierających azbest,

w szczególności w zakresie lokalizacji składowisk odpadów zawierających azbest oraz urządzeń przewoźnych do przetwarzania odpadów zawierających azbest;

7) współpraca z mediami w celu propagowania odpowiednich inicjatyw społecznych oraz rozpowszechniania informacji dotyczących zagrożeń powodowanych przez azbest;

8) współpraca z organizacjami społecznymi wspierającymi realizację „Programu”;

9) współpraca z organami kontrolnymi (inspekcja sanitarna, inspekcja pracy, inspekcja nadzoru budowlanego, inspekcja ochrony środowiska).

Samorząd powiatowy:

1) przygotowywanie i aktualizacja programów usuwania azbestu i wyrobów zawierających azbest, także w ramach planów gospodarki odpadami;

2) współpraca z gminami oraz marszałkiem województwa w zakresie opracowywania programów usuwania azbestu i wyrobów zawierających azbest, w szczególności w zakresie weryfikacji inwentaryzacji wyrobów zawierających azbest, lokalizacji składowisk odpadów zawierających azbest oraz urządzeń przewoźnych do przetwarzania odpadów zawierających azbest;

3) organizowanie usuwania wyrobów zawierających azbest przy wykorzystaniu pozyskanych na ten cel środków krajowych lub unijnych z uwzględnieniem zasad zawartych w „Programie;”

4) inspirowanie właściwej postawy obywateli w zakresie obowiązków związanych z usuwaniem wyrobów zawierających azbest;

5) współpraca z mediami w celu propagowania odpowiednich inicjatyw społecznych oraz rozpowszechniania informacji dotyczących zagrożeń powodowanych przez azbest;

6) współpraca z organizacjami społecznymi wspierającymi realizację „Programu „

7) współpraca z organami kontrolnymi (inspekcja sanitarna, inspekcja pracy, inspekcja nadzoru budowlanego, inspekcja ochrony środowiska).

9. PLAN GOSPODARKI ODPADAMI DLA WOJEWÓDZTWA ŚWIĘTOKRZYSKIEGO 2012 – 2018 ORAZ PLAN GOSPODARKI DLA POWIATU BUSKIEGO

9.1.1. Gospodarka odpadami azbestowymi w województwie świętokrzyskim

Zapisy przedmiotowego planu:

„Sukcesywnie, aczkolwiek zbyt powolnie przebiegał proces selektywnego zbierania i zagospodarowywania odpadów niebezpiecznych, w szczególności zawierających azbest”.

Odpady niebezpieczne są specyficzną grupą odpadów ze względu na zagrożenie, jakie niosą dla środowiska i życia człowieka. W większości opisywanych grup odpadów, np. odpady azbestowe nie jest możliwe ograniczenie ilości ich powstawania, z uwagi na trwający w Polsce proces usuwania ich ze środowiska, który winien zakończyć się w 2032 r.

Masa pozostałych zinwentaryzowanych wyrobów zawierających azbest - do usunięcia i unieszkodliwienia 227 585 Mg.

Identyfikacja problemów

- 1. Powolny proces usuwania wyrobów zawierających azbest z terenu województwa.*
- 2. Szybki proces zapelniania pojemności składowiska odpadów z uwagi na przyjmowanie odpadów z terenu województwa.*
- 5. Cele w zakresie gospodarki odpadami*
 - 5.2.7. Odpady zawierające azbest*
 - 1) sukcesywne usuwanie i unieszkodliwianie wyrobów zawierających azbest.*
- 6. Kierunki działań w zakresie zapobiegania powstawaniu odpadów oraz kształtowania systemu gospodarki odpadami*
- 7. Przygotowanie i aktualizacja gminnych programów usuwania azbestu i wyrobów zawierających azbest.*
- 8. Organizowanie akcji usuwania wyrobów zawierających azbest przez samorządy gminne.*
- 9. Rozbudowanie składowiska odpadów niebezpiecznych zawierających azbest.*

Charakterystyka składowiska odpadów zawierających azbest w Dobrowie

Składowisko w Dobrowie (gmina Tuczępy, województwo Świętokrzyskie) przeznaczone jest

wylącznie do składowania odpadów budowlanych azbestowo-cementowych, opakowanych w miejscu ich wytworzenia w szczelnych opakowaniach, między innymi typu BIG-BAG lub mniejszych i właściwie oznakowanych, eliminujących ich oddziaływanie na środowisko, a w szczególności na środowisko atmosferyczne.”

9.1.2 Gospodarka odpadami azbestowymi w powiecie buskim

Zapisy planu: „Na terenie powiatu buskiego najwięcej odpadów materiałów zawierających azbest powstanie w trakcie wymiany pokryć dachowych w ramach realizacji ogólnokrajowego Programu usuwania azbestu i wyrobów zawierających azbest stosowanych na terytorium Polski.

Powiat Buski posiada opracowany Powiatowy program usuwania odpadów azbestowych, zatwierdzony uchwałą Rady Powiatu XXXVIII/297/206 z dnia 29 czerwca 2006 roku.

Opracowany program jest przygotowany przy uwzględnieniu wymogów prawnych oraz zgodnie z potrzebami władz samorządowych i zawiera określenie celu realizacji programu na obszarze powiatu, podstawę prawną realizacji programu oraz zasady udzielenia dofinansowania na realizację zadań związanych z unieszkodliwieniem wyrobów zawierających azbest. Zawiera także opis wymogów formalno-prawnych dotyczących zasad udzielania dofinansowania oraz wartość nakładów finansowych\ możliwych do pozyskania.

Szacuje się, że ilość wbudowanych płyt azbestowo-cementowych w powiecie wynosi 2 854 583 m²tj. 31 400 Mg w tym **Gmina Stopnica 547 690 m² 6 025Mg**

Zidentyfikowane problemy:

- brak inwentaryzacji szczegółowej oraz programów usuwania wyrobów zawierających azbest w większości gmin powiatu ,
- powolny proces realizacji programów usuwania materiałów zawierających azbest.”

10. AGNOZA AKTUALNEGO STANU UŻYTKOWANIA I USUWANIA WYROBÓW ZAWIERAJĄCYCH AZBEST NA TERENIE GMINY STOPNICA

10.1. Wstęp

Diagnoza aktualnego stanu użytkowania i usuwania wyrobów zawierających azbest na terenie gminy Stopnica analizowana została w aspekcie:

- ilości wyrobów zawierających azbest na terenie gminy występujących w:
 - budynkach mieszkalnych i gospodarczych jednorodzinnych – wg przeprowadzonej inwentaryzacji w ramach opracowania niniejszego programu,
 - obiektach podmiotów prawnych – w niniejszym opracowaniu przedstawiono podmioty prowadzące działalność gospodarczą na terenie których stwierdzono zabudowane wyroby zawierające azbest w trakcie prowadzonej inwentaryzacji obiektów osób fizycznych,
- rozwiązań dotyczących odbioru, transportu i unieszkodliwiania odpadów azbestowych.
- stanu wyrobów zawierających azbest z podziałem na rodzaj obiektu budowlanego,
- miejsca występowania odpadów zawierających azbest,
- rejonów szczególnego zagrożenia związanego z użytkowaniem wyrobów zawierających azbest i magazynowaniem, nielegalnym składowaniem odpadów,
- rozwiązań dotyczących odbioru, transportu i unieszkodliwiania odpadów azbestowych.

Nowy wzór oceny stanu i możliwości bezpiecznego użytkowania wyrobów zawierających azbest wprowadzony w życie z dniem 18 września 2010 r. rozporządzeniem Ministra Gospodarki z dnia 5 sierpnia 2010 r. zmieniającym rozporządzenie w sprawie sposobów i warunków bezpiecznego użytkowania i usuwania wyrobów zawierających azbest (Dz. U. Nr 162, poz. 1089) zmienił dotychczasową punktację pozwalającą określić stopień pilności ich usunięcia:

- **Stopień pilności I** od 120 punktów wymagane pilnie usunięcie (wymiana na wyrób bezazbestowy) lub zabezpieczenie, przy dotychczasowej punktacji 65 i więcej punktów i wymianie lub naprawie bezzwłocznej,

- **Stopień pilności II** od 95 do 115 punktów wymagana ponowna ocena w terminie do 1 roku, przy dotychczasowej punktacji powyżej 35 punktów do 60 punktów i ponownej ocenie wymaganej w czasie do 1 roku,
- **Stopień pilności III** do 90 punktów wymagana ponowna ocena w terminie do 5 lat, przy dotychczasowej punktacji do 35 punktów i ponownej ocenie w 5 lat.

Poniżej przedstawiono przykładowe wyliczenia stopnia pilności usunięcia wyrobów zawierających azbest dla typowych zastosowań tych materiałów. Według obowiązującej punktacji w ocenie stanu i możliwości bezpiecznego użytkowania wyrobów zawierających azbest dla obiektów budowlanych z płytami azbestowo – cementowymi dla pokryć dachowych zawierających azbest występujących **na terenie nieruchomości osób fizycznych (zabudowa jednorodzinna – budynek mieszkalny)**, aby uzyskać I stopień pilności punktacja powinna kształtować się następująco (przyjmując optymalne warunki i stan wyrobów zawierających azbest w pokryciach dachowych):

- Sposób zastosowania azbestu: pozostałe wyroby z azbestem (np. pokrycia dachowe, elewacyjne) - 10 pkt,
- Struktura powierzchni wyrobu z azbestem: duże uszkodzenia powierzchni, naruszona struktura włókien - 60 pkt,
- Możliwość uszkodzenia powierzchni wyrobu z azbestem: wyrób bezpośredni dostępny (do wysokości 2 m) - 15 pkt lub narażony na czynniki atmosferyczne – 10 pkt.
- Miejsce usytuowania wyroby w stosunku do pozostałych pomieszczeń: bezpośrednio w pomieszczeniu - 30 pkt lub na zewnątrz obiektu – 20 pkt. lub elementy obiektu – 10 pkt.
- Wykorzystanie miejsca/obiektu/urządzenia budowlanego/instalacji przemysłowej: stałe lub częste (np. zamieszkanie) – 30 pkt.

Otrzymana punktacja 145 lub 130, lub 120 punktów klasyfikuje pokrycie dachowe zawierające azbest do I stopnia pilności.

Przypadki o stopniu pilności wyrobów zawierających azbest zabudowanych w obiektach zamieszkałych przez osoby fizyczne na terenie Gminy Stopnica występują sporadycznie.

Natomiast dla zabudowy wielorodzinnej (osiedla mieszkaniowe, tzw. „bloki”; wspólnoty mieszkaniowe) gdzie wyroby zawierające azbest wykorzystane są głównie w elewacjach budynków czy na balkonach, przykładowa punktacja może być następująca (przyjmując

optymalne warunki i stan wyrobów zawierających azbest zastosowanych w elewacjach budynków):

- Sposób zastosowania azbestu: pozostałe wyroby z azbestem (np. pokrycia dachowe, elewacyjne) - 10 pkt,
- Struktura powierzchni wyrobu z azbestem: duże uszkodzenia powierzchni, naruszona struktura włókien - 60 pkt,
- Możliwość uszkodzenia powierzchni wyrobu z azbestem: wyrób bezpośrednio dostępny (do wysokości 2m) - 15 pkt,
- Miejsce usytuowania wyrobu w stosunku do pomieszczeń użytkowych: elementy obiektu (np. osłony balkonowe, filarki międzyokienne) - 10 pkt,
- Wykorzystanie miejsca/obiektu/urządzenia budowlanego/instalacji przemysłowej: stałe lub częste (np. zamieszkanie) – 30 pkt.

Otrzymana punktacja 125 punktów klasyfikuje wyroby zawierające azbest wykorzystane, jako elewacja budynku mieszkalnego do I stopnia pilności. Przypadki o stopniu pilności I stwierdzono na terenie gminy Stopnica, podczas inwentaryzacji obiektów na nieruchomościach osób fizycznych. Należy zaznaczyć, że przedmiotem niniejszego programu nie była inwentaryzacja i ocena stanu technicznego wyrobów zawierających azbest obiektów podmiotów prawnych. Obowiązek ten należy do podmiotów prawnych, zarządców właścicieli czy użytkowników wieczystych, na których spoczywa również obowiązek pilnego usunięcia lub zabezpieczenia wyrobów zawierających azbest.

10.2. Określenie ilości wyrobów zawierających azbest z podziałem na poszczególne rodzaje oraz uwzględnieniem nieruchomości, na których występują - inwentaryzacja wyrobów zawierających azbest na terenie gminy Stopnica – obiekty osób fizycznych

W zestawieniu poniżej na podstawie przeprowadzonej inwentaryzacji – spis z natury - przedstawiono diagnozę stanu występowania wyrobów zawierających azbest na terenie gminy Stopnica w obiektach osób fizycznych.

Tab.10.1 Osoby fizyczne – budynki mieszkalne i gospodarcze. Plyty faliste, azbestowo – cementowe

Budynki mieszkalne [m ²]	Budynki gospodarcze [m ²]	Razem na posesji [m ²]
105 092,5	453 955,0	559 047,0

Budynki mieszkalne [kg]	Budynki gospodarcze [kg]	Razem na posesji [kg]
1 466 799,02	63 113 351,30	64 580 150,32

Tab.10.2 Osoby fizyczne – budynki mieszkalne i gospodarcze płytki karo

Budynki mieszkalne [m ²]	Budynki gospodarcze [m ²]	Razem na posesji [m ²]
14 447,0	34 014,5	48 461,5

Budynki mieszkalne [kg]	Budynki gospodarcze. [kg]	Razem na posesji [kg]
117 021,0	275 517,45	392 538,45

Łączną ilość zinwentaryzowanych wyrobów zawierających azbest zabudowanych na nieruchomościach osób fizycznych na terenie gminy Stopnica przedstawiono w Tab.10.3

Tab.10.3 Łączną ilość zinwentaryzowanych wyrobów zawierających azbest zabudowanych na nieruchomościach osób fizycznych na terenie gminy Stopnica

OSOBY FIZYCZNE RODZAJ WYROBÓW	Budynki mieszkalne	Budynki gospodarcze	Razem na posesji
PLYTY FALISTE AZBESTOWO- CEMENTOWE	105 092,5[m ²]	453 955,0[m ²]	559 047,5[m ²]
	1466799,02[kg]	63 113 351,3[kg]	64 580 150,32[kg]
PLYTKI KARO	14 447,0 [m ²]	34 014,5 [m ²]	48461,5 [m ²]
	117 021,0 [kg]	275 517,45 [kg]	392 538,45 [kg]
RAZEM: m²	123 539,5	487 969,45	611 508,95
RAZEM: kg	1 583 820,0	63 388 868,75	64 972 688,75

ŁĄCZNIE WYROBY ZAWIERAJĄCE AZBEST NA POSESJACH OSÓB FIZYCZNYCH NA TERENIE GMINY STOPNICA:

611 509 m²

64 972,7 Mg

Dodatkowo zinwentaryzowano płyty azbestowe znajdujące się na terenie posesji osób fizycznych, jako płyty zmagazynowane, luźne lub stanowiące ogrodzenie:

7 277,5m²

134,2Mg

Tab.10.4 Ilość zinwentaryzowanych wyrobów zawierających azbest zabudowanych na nieruchomościach osób fizycznych na terenie gminy Stopnica - płyty faliste

L.p.	Miejscowość	Bud.mieszk.	Bud.gosp.	Razem	Bud.mieszk.	Bud.gosp.	Razem
		m2	m2	m2	kg	kg	kg
1	Białoborze	2563	10398	12961	34467,1	143617	178084,1
2	Borek	98	2824	2922	1244,6	36045,9	37290,9
3	Bosowice	4574	18296	22870	58089,8	232359,2	290449
4	Czyżów	6272	35947	42219	81109,9	475402,3	556512,1
5	Dziesławice	2985	20595	23580	37909,5	263601,3	301510,8
6	Fałęcin Nowy	2834	10439	13273	36375,2	135617,7	171992,9
7	Fałęcin Stary	2834	10439	13273	36375,2	135617,7	171992,9
8	Folwarki	1893	8200	10093	24641,1	104140	128781,1
9	Jastrzębiec	2803	13420	16223	36198,1	171346,4	207544,4
10	Kąty Nowe	1363	10642	12005	17310,1	136729,6	154039,7
11	Kąty Stare	1667	2581	4248	21170,9	32778,7	53946,6
12	Kłępie Dolne	3816	23145	26961	62010	376106,3	438116,3
13	Kłępie Górne	4608	25482	30090	73816,7	327564,6	401381,3
14	Konary	1237	6001	7238	10185,4	81191,1	91376,5
15	Kuchary	3433	17039	20472	43599,1	216395,3	259994,4
16	Mariampol	1512	4346	5858	18028,4	59161,9	77190,3
17	Mielel	8023	30569	38592	130373,8	496746,3	627120,1
18	Nowa Wieś	1908	8487	10395	29553,1	128985,5	158538,6
19	Podlasek	1904	4404	6308	30940	71565	102505
20	Prusy	1938	9157	11095	24612,6	117092,7	141705,3
21	Skrobaczów	3287	22763	26050	41744,9	289090,1	330835
22	Smogorzów	7796	43645	51441	126685	709231,3	835916,3
23	Stopnica	5639	11258	16897	91633,8	182942,5	274576,3
24	Strzałków	6773,6	10160,4	16934	86024,72	129037,1	215061,8
25	Suchowola	2769	20992	23761	35166,3	266598,4	301764,7
26	Szczeglin	1626	6070	7696	20650,2	77089	97739,2
27	Szczytniki	5405,9	6606,1	12012	68642,3	83897,5	152539,8
28	Szklanów	1495	6620	8115	24293,8	107575	131868,5
29	Topola	2718	12112	14830	44167,5	196820	240987,5
30	Wolica	6160	15564	21724	79282,8	199359,7	278642,5
31	Zaborze	536	4718	5254	6807,2	59918,6	66725,8
32	Żerniki Dolne	2622	21035	23657	33689,9	271727,6	305417,5
33	Razem	105092,5	453954,5	559047	1466799,02	63113351,3	64580150,32

Uwaga: W przeliczeniu powierzchni zabudowanych wyrobów zawierających azbest na kg, zastosowano następujące przeliczniki: Płyta azbestowo – cementowa, falista: 1 m² - 12,7 kg

Płyta azbestowo – cementowa płaska, prasowana płaska - płytka „karo”: 1 m² - 8,1 kg.

Zastosowane przeliczniki są wynikowe z przeprowadzonych bezpośrednich pomiarów w/w płyt.

Również w pokryciach dachowych na terenie Gminy stosowane są płyty azbestowo – cementowe faliste, gdzie 1 m² posiada masę 16,25 kg, a przelicznik ten zastosowano w inwentaryzacji ilości wyrobów zawierających azbest.

Tab.10.5 Ilość zinwentaryzowanych wyrobów zawierających azbest zabudowanych na nieruchomościach osób fizycznych na terenie gminy Stopnica - płyty płaskie -karo

L.p.	Miejscowość	Bud.mieszk. m2	Bud.gosp. m2	Bud.mieszk. kg	Bud.gosp. kg
1	Białoborze	685	2003	5548,5	16224,3
2	Borek	0	350	0	2835
3	Bosowice	240	380	1944	3078
4	Czyżów	168	805	13608	6520,5
5	Dziesławice	208	371	1684,8	3005,1
6	Fałęcin Nowy	109	370	862,9	2997
7	Fałęcin Stary	109	370	862,9	2997
8	Folwarki	0	241	0	1952,1
9	Jastrzębiec	0	202	0	1636,2
10	Kąty Nowe	577	383	4673,7	3102,3
11	Kąty Stare	0	0	0	0
12	Kłępie Dolne	956	3427	7743,6	17026,2
13	Kłępie Górne	706	880	5718,6	7128
14	Konary	1998	5399	16183,8	43731,9
15	Kuchary	604	1349	4892,4	109269
16	Mariampol	358	404	2340,9	4568,4
17	Mietel	321	1202	2600,1	9736,2
18	Nowa Wieś	761	2627	6164,1	21278,7
19	Podlasek	85	139	688,5	1125,9
20	Prusy	365	675	4576,5	5467,5
21	Skrobaczów	953	1030	7719,3	8343
22	Smogorzów	1638	3997	13267,8	32375,7
23	Stopnica	200	196	1620	1587,6
24	Strzałków	260	140	2106	1134
25	Suchowola	873	2951	7071,3	23903,1
26	Szczeglin	198	0	1603,8	0
27	Szczytniki	178	234	1441,8	1895,4
28	Szklanów	666	2322	5394,6	18808,2
29	Topola	615	344	4981,5	2786,4
30	Wolica	131	484	1061,1	3920,4
31	Zaborze	360	430	2916	3482
32	Żerniki Dolne	125	106	1012,5	858,6
33	RAZEM	14447	34014,5	117020,7	275517,5

Uwaga: W przeliczeniu powierzchni zabudowanych wyrobów zawierających azbest na kg, zastosowano następujące przeliczniki: Płyta azbestowo – cementowa płaska, prasowana płaska - płytka „karo”: 1 m² - 8,1 kg. Zastosowane przeliczniki są wynikowe z przeprowadzonych bezpośrednich pomiarów w/w płyt.

Tab.10.6 Ilość zinwentaryzowanych wyrobów zawierających azbest na terenie nieruchomości osób fizycznych na terenie gminy Stopnica - luzem

L.p.	Miejscowość	Płyty luz m2	Płyty luz kg
	Białoborze	0	0
2	Borek	0	0
3	Bosowice	260	3302
4	Czyżów	1535	19562
5	Dziesławice	27	342,9
6	Fałęcin Nowy	56	711,2
7	Fałęcin Stary	56	711,2
8	Folwarki	0	0
9	Jastrzębiec	430	5461
10	Kąty Nowe	17	215,9
11	Kąty Stare	39	495,3
12	Kłępie Dolne	438	7117,5
13	Kłępie Górne	352	4470,4
14	Konary	181	2349,5
15	Kuchary	140	1778
16	Mariampol	169	4892,6
17	Mietel	127	2063,8
18	Nowa Wieś	0	0
19	Podlasek	128	2080
20	Prusy	70	889
21	Skrobaczów	30	381
22	Smogorzów	649	10546,3
23	Stopnica	500	8125
24	Strzałków	340	4318
25	Suchowola	391	4965,7
26	Szczeglin	386,5	4908,6
27	Szczytniki	176	2235,2
28	Szklanów	56	910
29	Topola	24	390
30	Wolica	323	4102,1
31	Zaborze	96	1219,2
32	Żerniki Dolne	281	35687
33	RAZEM	7 277,5	134230

Uwaga: W przeliczeniu powierzchni zabudowanych wyrobów zawierających azbest na kg, zastosowano następujące przeliczniki: Płyta azbestowo – cementowa, falista: 1 m² - 12,7 kg, Płyta azbestowo – cementowa płaska, prasowana płaska - płytka „karo”: 1 m² - 8,1 kg.

Zastosowane przeliczniki są wynikowe z przeprowadzonych bezpośrednich pomiarów w/w płyt.

Również w pokryciach dachowych na terenie Gminy stosowane są płyty azbestowo – cementowe faliste, gdzie 1 m² posiada masę 16,25 kg, a przelicznik ten zastosowano w inwentaryzacji ilości wyrobów zawierających azbest.

10.3. Określenie stanu wyrobów zawierających azbest z podziałem na poszczególne rodzaje oraz stopień pilności ich usunięcia – ocena stanu technicznego - obiekty osób fizycznych

Ponize przedstawiono stan wyrobów zawierających azbest z określeniem stopnia pilności ich usuwania – obiekty osób fizycznych.

Tab.10.7 Stopień pilności stanu wyrobów zawierających azbest, osoby fizyczne – budynki mieszkalne i gospodarcze płyty azbestowo- cementowe, faliste

Liczba posesji zinwentaryzowanych	Pilność	Stopień	Razem dla pilności [m ²]
0	Pilność	I	0,0
0	Pilność	II	0,0
1549	Pilność	III	559 047,0
	Razem		559 047,0

Tab.10.8 Stopień pilności stanu wyrobów zawierających azbest, osoby fizyczne – budynki mieszkalne i gospodarcze, płytki karo

Liczba posesji zinwentaryzowanych	Pilność	Stopień	Razem dla pilności [m ²]
0	Pilność	I	0,0
0	Pilność	II	0,0
252	Pilność	III	48 461,5
	Razem		48 461,5

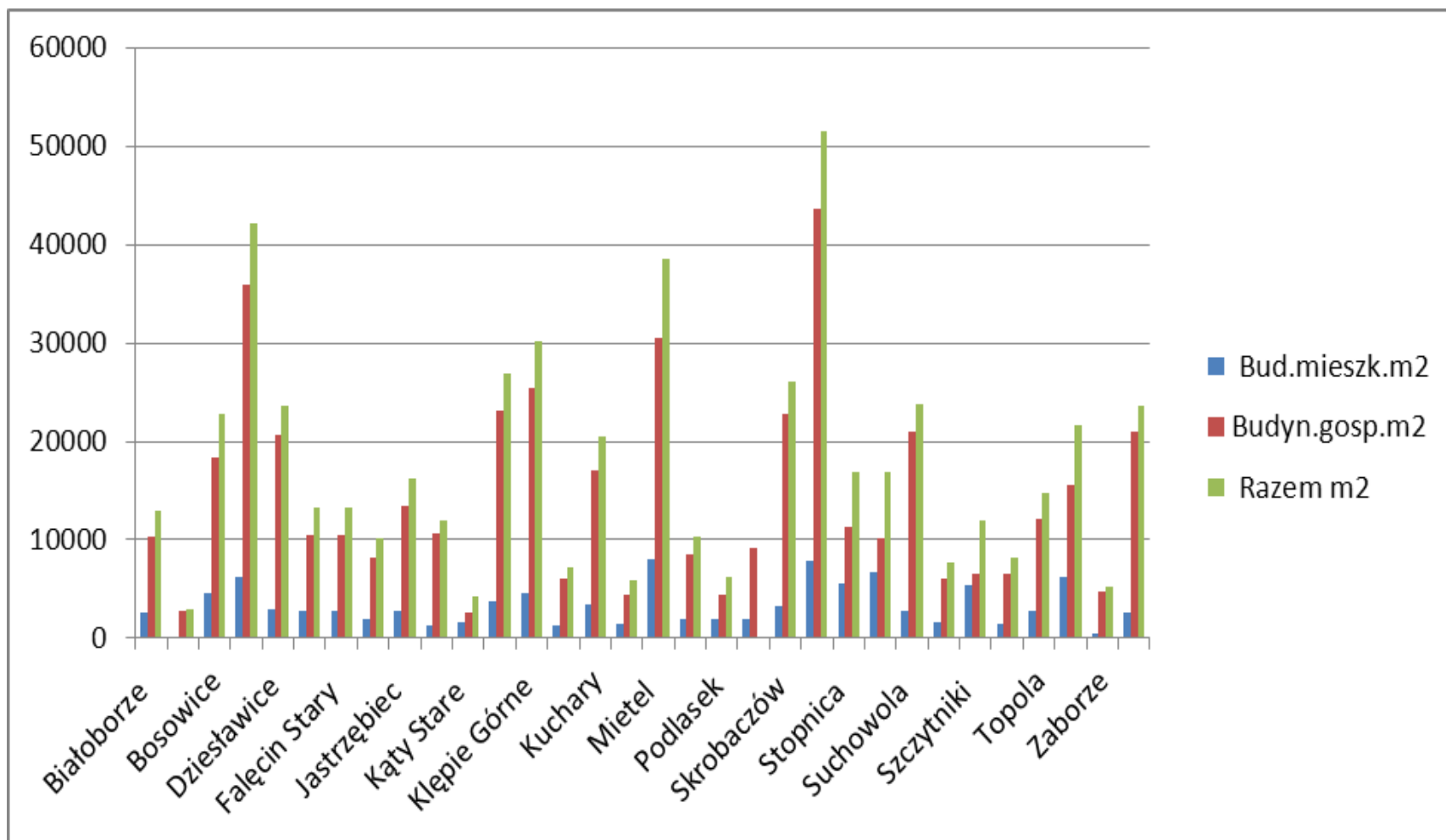

Rys.1 Powierzchnia zabudowanych wyrobów zawierających azbest na terenie gminy Stopnica

10.4. Baza azbestowa – dane dotyczące wyrobów zawierających azbest na terenie gminy Stopnica

Na zlecenie Ministerstwa Gospodarki została utworzona strona internetowa www.bazaazbestowa.pl, z której zasobów mogą korzystać wszystkie jednostki samorządu terytorialnego. Jest to narzędzie informatyczne przeznaczone do prowadzenia inwentaryzacji na poziomie gminy i województwa.

Baza azbestowa jest narzędziem do gromadzenia i przetwarzania informacji uzyskanych z inwentaryzacji wyrobów zawierających azbest. Dane inwentaryzacyjne wprowadzają urzędy gminne i urzędy marszałkowskie po zalogowaniu. Korzystanie z niej jest bezpłatne. Baza jest również miejscem gdzie można znaleźć informacje o gminnych, powiatowych i wojewódzkich Programach Usuwania Azbestu.

Ogólnodostępne są zbiory zawierające informacje o:

- firmach uprawnionych do wykonywania prac w kontakcie z azbestem - zbiór „Firmy”
- składowiskach odpadów zawierających azbest - zbiór „Składowiska”
- obowiązujących aktach prawnych dotyczących problematyki azbestu - zbiór „Akty prawne”
- sposobie przedkładania informacji o posiadanych wyrobach zawierających azbest przez ich właścicieli - zbiór „Słownik”
- definicjach stosowanych pojęć - zbiór „Słownik”
- stosowanych przelicznikach ilościowych - zbiór „Słownik”

W zakładce „Pliki do pobrania” umieszczono dokumenty, publikacje książkowe – poradniki, filmy przybliżające problematykę związaną z usuwaniem wyrobów azbestowych od strony praktycznej i finansowej. Wprowadzania danych inwentaryzacyjnych dokonują uprawnieni użytkownicy po zalogowaniu. Graficzną prezentację wyników inwentaryzacji ilości i przestrzennego rozmieszczenia wyrobów zawierających azbest umożliwia Elektroniczny System Informacji Przestrzennej (ESIP).

Na podstawie informacji przekazanej z Urzędu Marszałkowskiego województwa świętokrzyskiego azbestowej, Urząd nie posiada informacji o osobach prawnych użytkujących wyroby zawierające azbest na terenie gminy Stopnica .

10.5. Określenie ilości wyrobów zawierających azbest na terenie gminy Stopnica – obiekty osób fizycznych

W tabeli 10.9 zestawiono dane dotyczące ilości występowania wyrobów zawierających azbest w obiektach osób fizycznych (dane na podstawie bezpośredniej inwentaryzacji) oraz ilości występowania wyrobów zawierających azbest w obiektach wielorodzinnych (dane na podstawie informacji uzyskanych bezpośrednio od użytkowników i na podstawie bazy azbestowej).

Tab. 10.9. Ilości wyrobów zawierających azbest na terenie gminy Stopnica – obiekty osób fizycznych

RODZAJ WYROBÓW	Ilość wyrobów zawierających azbest
PLYTY FALISTE AZBESTOWO-CEMENTOWE OSOBY FIZYCZNE	559 047,5[m ²]
	64 580 150,32[kg]
PLYTKI KARO AZBESTOWO-CEMENTOWE\ OSOBY FIZYCZNE	48 461,5 [m ²]
	392 538,45 [kg]
RAZEM: m²	611 508,95
RAZEM: kg	64 972 688,75

10.6. Określenie dalszego sposobu gospodarki odpadami azbestowymi z uwzględnieniem ich transportu oraz możliwościami ich unieszkodliwiania

10.6.1. Obowiązki wykonawców prac związanych z usuwaniem wyrobów i odpadów zawierających azbest

- **Obowiązki wytwórców odpadów zawierających azbest:**

obowiązki wytwórcy odpadów wynikające z ustawy o odpadach:

- opracowanie programu gospodarki odpadami niebezpiecznymi zawierającymi azbest (jeśli wytwarza odpady azbestowe w ilości powyżej 0,1 Mg rocznie),
- uzyskanie decyzji zatwierdzającej program j.w. przez właściwego marszałka województwa lub starostę,
- opracowanie i przedłożenie informacji o wytwarzanych odpadach zawierających azbest oraz o sposobach gospodarowania wytworzonymi odpadami w terminie 30 dni przed rozpoczęciem działalności powodującej powstawanie odpadów zawierających azbest (poniżej 0,1 Mg/rok),
- prowadzenie ilościowej i jakościowej ewidencji zgodnie z przyjętym katalogiem odpadów i listą odpadów niebezpiecznych oraz ewidencję miejsc przeznaczenia odpadów,
- przedłożenie informacji zbiorczej o rodzajach i ilościach odpadów oraz sposobach gospodarowania nimi marszałkowi województwa właściwemu ze względu na miejsce wytwarzania w terminie do końca pierwszego kwartału za poprzedni rok kalendarzowy,
- zawarcie umowy lub porozumienia na transport i unieszkodliwianie odpadów azbestowych.

obowiązki wytwórcy odpadów w wyniku prac polegających na usuwaniu wyrobów zawierających azbest, wynikające z aktów prawnych dotyczących azbestu oraz ochrony przed jego szkodliwością:

- uzyskanie odpowiednio zezwolenia, pozwolenia, decyzji zatwierdzenia programu gospodarowania odpadami niebezpiecznymi albo złożenia organowi informacji o sposobie gospodarowania odpadami niebezpiecznymi,
- przeszkolenie przez uprawnioną instytucję pracowników, osób kierujących lub nadzorujących prace polegające na zabezpieczeniu i usuwaniu wyrobów zawierających

- azbest w zakresie bezpieczeństwa i higieny pracy przy zabezpieczaniu i usuwaniu tych wyrobów oraz przestrzeganie procedur dotyczących bezpiecznego postępowania,
- opracowanie przed rozpoczęciem prac szczegółowego planu prac usuwania wyrobów zawierających azbest, obejmującego w szczególności:
 - identyfikację azbestu w przewidzianych do usunięcia materiałach, na podstawie udokumentowanej informacji od właściciela lub zarządcy obiektu albo też na podstawie badań przeprowadzonych przez akredytowane laboratorium,
 - informację o metodach wykonywania planowanych prac,
 - zakres niezbędnych zabezpieczeń pracowników oraz środowiska przed narażeniem na szkodliwość emisji azbestu, w tym problematykę określoną przepisami dotyczącymi planu bezpieczeństwa i ochrony zdrowia,
 - ustalenie niezbędnego dla rodzaju wykonywanych prac monitoringu powietrza,
 - posiadanie niezbędnego wyposażenia technicznego i socjalnego zapewniającego prowadzenie określonych planem prac oraz zabezpieczeń pracowników i środowiska przed narażeniem na działanie azbestu,
 - zgłoszenie prac polegających na usunięciu wyrobów zawierających azbest właściwemu organowi nadzoru budowlanego oraz właściwemu okręgowemu inspektorowi pracy, które powinno zawierać:
 - rodzaj lub nazwę wyrobów zawierających azbest,
 - termin rozpoczęcia i planowanego zakończenia prac,
 - adres obiektu, urządzenia budowlanego lub instalacji przemysłowej,
 - kopię aktualnej oceny stanu wyrobów zawierających azbest,
 - określenie liczby pracowników, którzy przebywać będą w kontakcie z azbestem,
 - zobowiązanie wykonawcy prac do przedłożenia nowego zgłoszenia w przypadku zmiany warunków prowadzenia robót,
 - zapewnienie warunków bezpiecznego usuwania wyrobów zawierających azbest,
 - usuwanie wyrobów zawierających azbest w sposób uniemożliwiający emisję azbestu do środowiska oraz powodujący zminimalizowanie pylenia,
 - stosowanie opakowania i przygotowania odpadów zawierających azbest do transportu,
 - zapewnienie ochrony pracowników zatrudnionych przy usuwaniu wyrobów zawierających azbest przed szkodliwym działaniem włókien azbestu i pyłu zawierającego azbest,

- oczyszczenie terenu z pyłu azbestowego i złożenie właścicielowi, użytkownikowi lub zarządcy obiektu, dokumentu stwierdzającego o prawidłowości wykonania prac i o oczyszczeniu z azbestu.

10.6.2. Transport odpadów zawierających azbest

Zbieranie, transport wyrobów zawierających azbest:

- wytwórca odpadów może zlecić wykonanie obowiązku gospodarowania odpadami innemu posiadaczowi odpadów,
- posiadacz odpadów (w tym również wytwórca odpadów) może przekazywać odpady wyłącznie podmiotom, które uzyskały zezwolenie właściwego organu na prowadzenie działalności w zakresie gospodarki odpadami,
- zlecający usługę transportu odpadów jest obowiązany wskazać prowadzącemu działalność w zakresie transportu odpadów miejsce odbioru odpadów oraz posiadacza odpadów, do którego należy dostarczyć te odpady,
- prowadzący działalność w zakresie transportu odpadów jest obowiązany dostarczyć te odpady do posiadacza odpadów, który został mu wskazany przez zlecającego usługę,
- prowadzenie działalności w zakresie zbierania odpadów oraz prowadzenie działalności w zakresie transportu odpadów wymaga uzyskania zezwolenia,
- zezwolenie na prowadzenie działalności w zakresie zbierania lub transportu odpadów wydaje starosta w drodze decyzji na wniosek:
 - w przypadku zbierania - starosta właściwy ze względu na miejsce zbierania odpadów,
 - w przypadku transportu - starosta właściwy ze względu na miejsce siedziby lub zamieszkania posiadacza odpadów.
- prowadzący działalność wyłącznie w zakresie transportu odpadów prowadzi ewidencję z zastosowaniem tylko karty przekazania odpadów i jest obowiązany do poświadczenia na karcie przekazania tej usługi,
- do transportu wyrobów i odpadów zawierających azbest stosuje się odpowiednie przepisy o przewozie towarów niebezpiecznych,
- transport wyrobów i odpadów zawierających azbest, dla których przepisy o transporcie towarów niebezpiecznych nie ustalają szczególnych warunków przewozowych, należy wykonać w sposób uniemożliwiający emisję azbestu do środowiska.

10.6.3. Możliwości i miejsca składowania odpadów zawierających azbest

Zezwolenie na prowadzenie działalności w zakresie unieszkodliwiania odpadów wydawane jest w trybie ustawy o odpadach, natomiast w przypadku unieszkodliwiania odpadów azbestowych aktualnie na terenie Polski dopuszczone jest ich składowanie na oddzielnych składowiskach odpadów niebezpiecznych lub na wydzielonych kwaterach na terenie składowisk innych niż obojętne, unieszkodliwianie metodami fizykochemicznymi oraz składowanie odpadów zawierających azbest pod ziemią.

W województwie śląskim składowiska odpadów azbestowych zlokalizowane są wg wykazu podanego w pkt.9 niniejszego programu.

Wykaz pozostałych składowisk bądź wydzielonych kwater przyjmujących odpady zawierające azbest dostępny jest w bazie utworzonej na zlecenie Ministerstwa Gospodarki - strona internetowa www.bazaazbestowa.pl

10.7. Informacja o zabudowanych wyrobach zawierających azbest w obiektach prowadzących działalność gospodarczą

Na podstawie informacji przekazanej z Urzędu Marszałkowskiego województwa świętokrzyskiego azbestowej, Urząd nie posiada informacji o osobach prawnych użytkujących wyroby zawierające azbest na terenie gminy Stopnica .

11. ZADANIA SŁUŻĄCE REALIZACJI CELÓW

„Program Oczyszczania Kraju z Azbestu na lata 2009-2032”, przyjmuje, że usunięcie wyrobów azbestowych ma zostać zakończone do 2032 r.

Pomyślna realizacja *Programu* zależy od zaangażowania organów administracji państwowej i jednostek samorządu terytorialnego.

Opracowując „Program usuwania azbestu i wyrobów zawierających azbestu na terenie Gminy Stopnica” uwzględniono politykę, cele i zadania:

- „Programu Oczyszczania Kraju z Azbestu na lata 2009-2032
- „Plan gospodarki odpadami dla województwa świętokrzyskiego 2012-2018”

Ustalając politykę, cele i zadania „Programu usuwania azbestu i wyrobów zawierających azbest z terenu gminy Stopnica” kierowano się zasadami:

- dokładnej, szczegółowej wiedzy w zakresie występowania wyrobów i odpadów azbestowych na terenie gminy Stopnica,
- zapobiegania narażenia na ekspozycję pyłu azbestowego ludzi i środowiska,
- realności przyjmowanych zadań organizacyjnych i inwestycyjnych na terenie gminy Stopnica,
- współpracy w rozwiązaniu „problematyki azbestowej” na poziomie regionalnym i poziomie gminy Stopnica,

Przyjęto następujące zadania w zakresie realizacji „Programu usuwania azbestu i wyrobów zawierających azbest z terenu gminy Stopnica”:

- Wprowadzenie zapisów w zakresie bezpiecznego użytkowania i usuwania wyrobów i odpadów zawierających azbest do regulaminu o utrzymaniu czystości i porządku na terenie gminy Stopnica,
- Opracowanie zasad współfinansowania i wsparcia finansowego w zakresie usuwania wyrobów i odpadów zawierających azbest, w tym regulaminu przyznawania dotacji/dofinansowania kosztów związanych z usuwaniem wyrobów i odpadów zawierających azbest z obiektów budowlanych ze szczególnym uwzględnieniem osób fizycznych nie prowadzących działalności gospodarczej na terenie gminy Stopnica, wzoru wniosku dla osób fizycznych nie prowadzących działalności gospodarczej o

dofinansowanie usuwania wyrobów i odpadów zawierających azbest na terenie gminy Stopnica, wzoru umowy z Wnioskodawcą o dofinansowanie usuwania wyrobów i odpadów zawierających azbest na terenie gminy Stopnica, wzór umowy z Wykonawcą związanej z demontażem wyrobów zawierających azbest i unieszkodliwianiem odpadów zawierających azbest w obiektach gminy Stopnica,

- Ustalenie zasad i możliwości odbioru odpadów azbestowych,
- Ustalenie kolejności usuwania wyrobów i odpadów zawierających azbest,
- Oczyszczanie obiektów użyteczności publicznej z wyrobów zawierających azbest,
- Oczyszczanie pozostałych obiektów, urządzeń i instalacji z wyrobów zawierających azbest,
- Działania informacyjno-edukacyjne związane z problematyką azbestową (ulotki, materiały informacyjne, spotkania, seminaria, działalność w mediach i inne),
 - Aktualizacja bazy informacyjnej dotyczącej występowania wyrobów zawierających azbest na terenie gminy Stopnica,
- Monitoring realizacji „ Programu usuwania azbestu i wyrobów zawierających azbest z terenu gminy Stopnica”.

12.HARMONOGRAM RZECZOWO – FINANSOWY REALIZACJI PROGRAMU

Harmonogram rzeczowo – finansowy realizacji programu przedstawiono w tab.12.1

Tab. 11.1 Harmonogram rzeczowo – finansowy realizacji programu

Lp.	Zadania	Koszty źródło finansowania odpowiedzialny za realizację	Termin
1.	Oczyszczanie obiektów osób fizycznych z wyrobów i odpadów zawierających azbest	(szczegóły pkt.13) środki właścicieli nieruchomości, inne, właściciele nieruchomości, gminy Stopnica	2012 - 2032
2.	Działania informacyjno-edukacyjne związane z problematyką azbestową tj. o szkodliwości azbestu i bezpiecznym użytkowaniu i usuwaniu wyrobów zawierających (ulotki, materiały informacyjne, spotkania, seminaria, działalność w mediach i inne)	wg potrzeb, środki właścicieli nieruchomości, inne, właściciele nieruchomości, gminy Stopnica	Systematycznie 2012 - 2032
3.	Aktualizacja bazy informacyjnej dotyczącej występowania wyrobów zawierających azbest na terenie gminy Stopnica	wg potrzeb	2012- 2032
4.	Aktualizacja „Programu usuwania azbestu i wyrobów zawierających azbest z terenu gminy Stopnica”	W przypadku zaistnienia konieczności	2013- 2032
5.	Monitoring realizacji „Programu usuwania azbestu i wyrobów zawierających azbest z terenu gminy Stopnica	bez kosztów gminy Stopnica	od 2012 na bieżąco
6.	Aktualizacja oceny ilości, występowania i stanu technicznego wyrobów zawierających azbest z terenu gminy Stopnica	wg potrzeb gminy Stopnica	2012-2032

13. KOSZTY USUNIĘCIA WYROBÓW I ODPADÓW ZAWIERAJĄCYCH AZBEST Z OBIEKTÓW OSÓB FIZYCZNYCH

Koszty usunięcia wyrobów i odpadów zawierających azbest z obiektów osób fizycznych określono na podstawie przeprowadzonej diagnozy aktualnego stanu użytkowania wyrobów zawierających azbest jak również szczegółowej inwentaryzacji tych wyrobów.

Szacunkowe koszty usunięcia wyrobów i odpadów zawierających azbest z obiektów osób fizycznych i szacunek kosztów nowych inwestycji z obiektów osób fizycznych (nowe pokrycia dachowe) przedstawiono poniżej.

W kosztach uwzględniono:

- dane z diagnozy stanu użytkowania wyrobów,
 - koszty demontażu, usuwania wyrobów,
 - koszty transportu i unieszkodliwiania odpadów azbestowych,
- oraz, co jest istotne w przypadku usuwania wyrobów azbestowych z pokryć dachowych obiektów osób fizycznych, koszty nowych pokryć dachowych.

Szacunek kosztów realizacji Programu postępowania z wyrobami i odpadami zawierającymi azbest na terenie gminy Stopnica - koszty usunięcia wyrobów i odpadów zawierających azbest z obiektów osób fizycznych przedstawiono w Tab13.1

Podstawą przedstawionego szacunku kosztów usunięcia wyrobów zawierających azbest z obiektów osób fizycznych jest szacunek kosztów przyjęty na podstawie cen średnich, a do dalszych rozważań przyjęto:

dla płyt falistych - 28 PLN/m²,

dla płyt karo - 37 PLN/m²,

wyrobów azbestowych zgromadzonych luzem na terenie posesji – 1100 PLN/Mg,

.koszt pokrycia nowego dachu – 47 PLN/m²

Tab.13.1 Szacunek kosztów realizacji Programu postępowania z wyrobami i odpadami zawierającymi azbest na terenie gminy Stopnica - koszty usunięcia wyrobów zawierających azbest z obiektów osób fizycznych

Lp.	Rodzaj obiekt/rodzaj wyrobu/ odpady	Szacunkowe koszty usunięcia wyrobów i odpadów zawierających azbest [tys. PLN]	Szacunkowe koszty nowego pokrycia [tys. PLN]
1.	Wyroby zawierające azbest - obiekty osób fizycznych Płyty faliste	15 653,3	26 275,2
2.	Wyroby zawierające azbest - obiekty osób fizycznych Płyty karo	1 793,1	2 277,7
3	Wyroby zawierające azbest zgromadzone luzem na terenie posesji osób fizycznych	147,7	-
	RAZEM	17 594,1	28 552, 9

14. ZARZĄDZANIE PROGRAMEM

14.1. Wstęp

Zarządzanie „ Programu usuwania azbestu i wyrobów zawierających azbest z terenu gminy Stopnica” odnosi się do jego wdrożenia i realizacji, monitoringu i oceny realizacji programu.

Przyjętymi zasadami wdrażania i realizacji programu są:

- zasada odpowiedzialności za wdrożenie programu - tj. wybór osoby (osób), lub jednostki odpowiedzialnej(ych) za realizację programu,
- zasada spójności z programami i planami na poziomie kraju, województwa, powiatu, gminy Stopnica,
- zasada aktualizacji programu,
- zasada współpracy w realizacji programu zarówno z organami szczebla publicznego i prywatnego,
- zasada ciągłej edukacji ekologicznej i dostępu do informacji w zakresie realizacji programu społeczeństwa i bezpośrednich uczestników w realizacji programu.

14.2. Określenie wskaźników monitorowania i oceny skuteczności realizacji programu

Poniżej przedstawiono listę wskaźników przyjętych do oceny wdrażania i realizacji programu.

Wskaźniki monitorowania i oceny skuteczności realizacji „ Programu usuwania azbestu i wyrobów zawierających azbest z terenu gminy Stopnica” przedstawiono w tab.14.1.

Tab.14.1 Wskaźniki monitorowania i oceny skuteczności realizacji programu

WSKAŹNIKI PRESJI ŚRODOWISKOWEJ WSKAŹNIKI STANU ŚRODOWISKA ZWIĄZANE Z GOSPODARKĄ ODPADAMI				
Lp	Wskaźnik	Jednostka	Wielkość obecna	Wielkość wynikająca z realizacji programu
1.	Ilość obiektów osób fizycznych z zabudowanymi wyrobami zawierającymi azbest	szt.	1801	
2.	Stopień pilności w użytkowaniu wyrobów zawierających azbest: I II III	szt. szt. szt.	1801	
3.	Ilość zinwentaryzowanych wyrobów zawierających azbest	Mg	64 714.4	
4.	Ilość wytworzonych odpadów w wyniku usuwania wyrobów zawierających azbest	Mg		
5.	Ilość odpadów podlegająca składowaniu	Mg	64 714.4	
6.	Ilość odpadów poddana unieszkodliwianiu metodami innymi niż składowanie	Mg		

14.3. Określenie sposobu monitorowania i zarządzania programem

Do głównych zadań monitorowania i zarządzania programem należy;

- gromadzenie danych i informacji w zakresie problematyki azbestowej, w tym ilość i stan wyrobów zawierających azbest,
- cykliczna kontrola stopnia realizacji programu wraz ze sprawozdawczością z realizacji programu (sprawozdanie dla Rady Gminy, marszałek województwa),
- współpraca z marszałkiem województwa, z mediami,
- nadzór nad wykorzystywanymi środkami przeznaczonymi na realizację programu.

15. FINANSOWE ASPEKTY REALIZACJI PROGRAMU - ŹRÓDŁA FINANSOWANIA

Sposób i źródło finansowania zadań realizowanych w ramach „Programu usuwania azbestu i wyrobów zawierających azbest z terenu gminy Stopnica” uzależniony jest od możliwości finansowych Wojewódzkiego Funduszu Ochrony Środowiska i Gospodarki Wodnej w Kielcach.

Możliwości pozyskiwania środków finansowych ze źródeł krajowych, zwłaszcza z odpowiednich funduszy Unii Europejskiej przedstawiono w poradniku „Stosowania przepisów i procedur dotyczących pozyskiwania z krajowych i zagranicznych funduszy pomocowych dodatkowych środków finansowych na usuwanie materiałów zawierających azbest” wydanym przez Ministerstwo Gospodarki, Departament Przemysłu, Warszawa 2006.

W 2008 r. na zlecenie Ministerstwa Gospodarki został opracowany i rozesłany do wszystkich samorządów poradnik dotyczący finansowania usuwania azbestu.

16. ZAŁĄCZNIKI

- **Zał. A - obiekty z zabudowanymi wyrobami zawierającymi azbest – podmioty prowadzące działalność gospodarczą – dane stwierdzone podczas prowadzonej inwentaryzacji obiektów osób fizycznych.**
- **Załącznik nr 1 WZÓR INFORMACJI O WYBORACH ZAWIERAJĄCYCH AZBEST**
- **Załącznik nr 2 WZÓR OCENY STANU I MOŻLIWOŚCI BEZPIECZNEGO UŻYTKOWANIA WYROBÓW ZAWIERAJĄCYCH AZBEST (W ZAŁĄCZENIU),**
- **Załącznik nr 3 WYKAZ AKTÓW PRAWNYCH**

- **Zał. A - obiekty z zabudowanymi wyrobami zawierającymi azbest – podmioty prowadzące działalność gospodarczą – dane stwierdzone podczas prowadzonej inwentaryzacji obiektów osób fizycznych.**

<p>MIETEL</p> <p>-dz 683/2 - "GEODEZJA" -DZIŁ.GOSPOD.</p> <p>-BEZ DZIAŁKI- OSP MIETEL</p> <p>KLĘPIE DOLNE</p> <p>-BEZ DZIAŁKI - ŚWIETLICA GMINNA -USUWANY AZBEST</p> <p>-dz.101-AUTOSERWIS ŁUKASIK</p> <p>-dz.87 - SERWIS OPON</p> <p>NOWA WIEŚ</p> <p>-dz.228 i 226/1 - PROJEKTOWANIE OGRODÓW</p> <p>KLEPIE GÓRNE</p> <p>-dz.255/3 - ZAKŁAD STOLARSKI</p> <p>-dz. 231/1 - SKLEP SPOŻ.ZAMKNIĘTY</p> <p>BIAŁOBORZE</p> <p>-dz.86/1-SKLEP A.LIS</p> <p>KATY NOWE</p> <p>-dz.301/1 i 301 - FIRMA MAT.BUDOWLANE</p> <p>-dz.39/1 - WARSZTAT URZĘDU GMINY</p> <p>WOLICA</p> <p>-dz.441 - WULKANIZACJA</p> <p>SMOGORZÓW</p> <p>-dz.451/2 -AGRO ZAOPATRZENIE MAGAZYN</p> <p>-BRAK DZIAŁKI Nr. 29 -MECHANIKA SAM. I WULKANIZACJA J.KOZERA</p> <p>-dz.232/1 - SKUP OWOCÓW I WARZYW</p> <p>-dz.159/1 - USŁUGI REMONTOWE</p>
<p>STOPNICA KOŚCIUSZKI 39</p> <p>SKLEP</p> <p>PARTYZANTÓW 7i8 bloki garaż SM BUSKO ZDRÓJ</p> <p>PARTYZANTÓW PARAFIA</p> <p>PLAC PIŁSUDSKIEGO 26 SKLEP</p> <p>ZRÓDŁA 4 STOLARZ</p> <p>STARY GS</p> <p>SKR właściciel w USA</p>

Załącznik nr 1

WZÓR INFORMACJI O WYBORACH ZAWIERAJĄCYCH AZBEST

INFORMACJA O WYROBACH ZAWIERAJĄCYCH AZBEST¹⁾1. Nazwa miejsca/urządzenia/instalacji, adres²⁾:

.....

2. Wykorzystujący wyroby zawierające azbest — imię i nazwisko lub nazwa i adres:

.....

3. Rodzaj zabudowy³⁾:4. Numer działki ewidencyjnej⁴⁾:5. Numer obrębu ewidencyjnego⁴⁾:6. Nazwa, rodzaj wyrobu⁵⁾:

.....

7. Ilość posiadanych wyrobów⁶⁾:8. Stopień pilności⁷⁾:9. Zaznaczenie miejsca występowania wyrobów⁸⁾:

a) nazwa i numer dokumentu:

b) data ostatniej aktualizacji:

10. Przewidywany termin usunięcia wyrobów:

11. Ilość usuniętych wyrobów zawierających azbest przekazanych do unieszkodliwienia⁶⁾:
(podpis)

data

¹⁾ Za wyrób zawierający azbest uznaje się każdy wyrób zawierający wagowo 0,1 % lub więcej azbestu.

²⁾ Adres faktycznego miejsca występowania azbestu należy uzupełnić w następującym formacie: województwo, powiat, gmina, miejscowość, ulica, numer nieruchomości.

³⁾ Należy podać rodzaj zabudowy: budynek mieszkalny, budynek gospodarczy, budynek przemysłowy, budynek mieszkalno-gospodarczy, inny.

⁴⁾ Należy podać numer działki ewidencyjnej i numer obrębu ewidencyjnego faktycznego miejsca występowania azbestu.

⁵⁾ Przy określaniu rodzaju wyrobu zawierającego azbest należy stosować następującą klasyfikację:

- płyty azbestowo-cementowe płaskie stosowane w budownictwie,
- płyty faliste azbestowo-cementowe stosowane w budownictwie,
- rury i złącza azbestowo-cementowe,
- rury i złącza azbestowo-cementowe pozostawione w ziemi,
- izolacje natryskowe środkami zawierającymi w swoim składzie azbest,
- wyroby cierne azbestowo-kauczukowe,
- przędza specjalna, w tym włókna azbestowe obrobione,
- szczeliwa azbestowe,
- taśmy tkane i plecione, sznury i sznurki,
- wyroby azbestowo-kauczukowe, z wyjątkiem wyrobów ciernych,
- papier, tektura,
- drogi zabezpieczone (drogi utwardzone odpadami zawierającymi azbest przed wejściem w życie ustawy z dnia 19 czerwca 1997 r. o zakazie stosowania wyrobów zawierających azbest, po trwałym zabezpieczeniu przed emisją włókien azbestu),
- drogi utwardzone odpadami zawierającymi azbest przed wejściem w życie ustawy z dnia 19 czerwca 1997 r. o zakazie stosowania wyrobów zawierających azbest, ale niezabezpieczone trwale przed emisją włókien azbestu,
- inne wyroby zawierające azbest, oddzielnie niewymienione, w tym papier i tektura; podać jakie.

⁶⁾ Ilość wyrobów zawierających azbest należy podać w jednostkach właściwych dla danego wyrobu (kg, m², m³, m.b., km).

⁷⁾ Według „Oceny stanu i możliwości bezpiecznego użytkowania wyrobów zawierających azbest” określonej w załączniku nr 1 do rozporządzenia Ministra Gospodarki, Pracy i Polityki Społecznej z dnia 2 kwietnia 2004 r. w sprawie sposobów i warunków bezpiecznego użytkowania i usuwania wyrobów zawierających azbest (Dz. U. Nr 71, poz. 649 oraz z 2010 r. Nr 162, poz. 1089).

⁸⁾ Nie dotyczy osób fizycznych niebędących przedsiębiorcami. Należy podać nazwę i numer dokumentu oraz datę jego ostatniej aktualizacji, w którym zostały oznaczone miejsca występowania wyrobów zawierających azbest, w szczególności planu sytuacyjnego terenu instalacji lub urządzenia zawierającego azbest, dokumentacji technicznej.

• **Załącznik nr 2 WZÓR OCENY STANU I MOŻLIWOŚCI BEZPIECZNEGO UŻYTKOWANIA WYROBÓW ZAWIERAJĄCYCH AZBEST**

OCENA

stanu i możliwości bezpiecznego użytkowania wyrobów zawierających azbest

Nazwa miejsca/obiektu/urządzenia budowlanego/instalacji przemysłowej:

Adres miejsca/obiektu/urządzenia budowlanego/instalacji przemysłowej:

Rodzaj zabudowy¹⁾:

Numer działki ewidencyjnej²⁾:

Numer obrębu ewidencyjnego²⁾:

Nazwa, rodzaj wyrobu³⁾:

Ilość wyrobów⁴⁾:

Data sporządzenia poprzedniej oceny⁵⁾:

Grupa/ nr	Rodzaj i stan wyrobu	Punkty	Ocena
1	2	3	4
I	Sposób zastosowania azbestu		
1	Powierzchnia pokryta masą natryskową z azbestem (torkret)	30	
2	Tynk zawierający azbest	30	
3	Lekkie płyty izolacyjne z azbestem (ciężar obj. < 1 000 kg/m ³)	25	
4	Pozostałe wyroby z azbestem (np. pokrycia dachowe, elewacyjne)	10	
II	Struktura powierzchni wyrobu z azbestem		
5	Duże uszkodzenia powierzchni, naruszona struktura włókien	60	
6	Niewielkie uszkodzenia powierzchni (rysy, odpryski, załamania), naruszona struktura włókien	30	
7	Ścisła struktura włókien przy braku warstwy zabezpieczającej lub jej dużych ubytkach	15	
8	Warstwa zabezpieczająca bez uszkodzeń	0	
III	Możliwość uszkodzenia powierzchni wyrobu z azbestem		
9	Wyrób jest przedmiotem jakichś prac	30	
10	Wyrób bezpośrednio dostępny (do wysokości 2 m)	15	
11	Wyrób narażony na uszkodzenia mechaniczne	10	
12	Wyrób narażony na wstrząsy i drgania lub czynniki atmosferyczne	10	
13	Wyrób nie jest narażony na wpływy zewnętrzne	0	
IV	Miejsce usytuowania wyrobu w stosunku do pomieszczeń użytkowych		
14	Bezpośrednio w pomieszczeniu	30	
15	Za zawieszonym, nieszczelnym sufitem lub innym pokryciem	25	
16	W systemie wentylacji pomieszczenia (kanały wentylacyjne)	25	
17	Na zewnątrz obiektu (np. tynk)	20	
18	Elementy obiektu (np. osłony balkonowe, filarki międzyokienne)	10	
19	Za zawieszonym szczelnym sufitem lub innym pokryciem, ponad pyłoszczelną powierzchnią lub poza szczelnym kanałem wentylacyjnym	5	

20	Bez kontaktu z pomieszczeniem (np. na dachu odizolowanym od pomieszczeń mieszkalnych)	0	
V	Wykorzystanie miejsca/obiektu/urządzenia budowlanego/instalacji przemysłowej		
21	Regularne przez dzieci, młodzież lub sportowców	40	
22	Stale lub częste (np. zamieszkanie, miejsce pracy)	30	
23	Czasowe (np. domki rekreacyjne)	15	
24	Rzadkie (np. strychy, piwnice, komórki)	5	
25	Nie użytkowane (np. opuszczone zabudowania mieszkalne lub gospodarskie, wyłączone z użytkowania obiektu, urządzenia lub instalacje)	0	
SUMA PUNKTÓW OCENY			
STOPIEŃ PILNOŚCI			

UWAGA: W każdej z pięciu grup arkusza należy wskazać co najmniej jedną pozycję. Jeśli w grupie zostanie wskazana więcej niż jedna pozycja, sumując punkty z poszczególnych grup, należy uwzględnić tylko pozycję o najwyższej punktacji w danej grupie. Sumaryczna liczba punktów pozwala określić stopień pilności:

Stopień pilności I od 120 punktów

wymagane pilne usunięcie (wymiana na wyrób bezazbestowy) lub zabezpieczenie

Stopień pilności II od 95 do 115 punktów

wymagana ponowna ocena w terminie do 1 roku

Stopień pilności III do 90 punktów

wymagana ponowna ocena w terminie do 5 lat

.....

Oceniający
(nazwisko i imię)

Właściciel/Zarządca
(podpis)

.....

(miejsowość, data)

(adres lub pieczęć z adresem)

Objaśnienia:

- 1) Należy podać rodzaj zabudowy: budynek mieszkalny, budynek gospodarczy, budynek przemysłowy, inny.
- 2) Należy podać numer obrębu ewidencyjnego i numer działki ewidencyjnej faktycznego miejsca występowania azbestu.
- 3) Przy określaniu rodzaju wyrobu zawierającego azbest należy stosować następującą klasyfikację:
 - płyty azbestowo-cementowe płaskie stosowane w budownictwie,
 - płyty faliste azbestowo-cementowe dla budownictwa,
 - rury i złącza azbestowo-cementowe,
 - izolacje natryskowe środkami zawierającymi w swoim składzie azbest,
 - wyroby cierne azbestowo-kauczukowe,
 - przędza specjalna, w tym włókna azbestowe obrobione,
 - szczeliwa azbestowe,
 - taśmy tkane i plecione, sznury i sznurki,
 - wyroby azbestowo-kauczukowe, z wyjątkiem wyrobów ciernych,
 - papier, tektura,
 - inne wyroby zawierające azbest, oddzielnie niewymienione, w tym papier i tektura, podać jakie.
- 4) Ilość wyrobów azbestowych podana w jednostkach masy (Mg) oraz w jednostkach właściwych dla danego wyrobu (m², m³, mb).
- 5) Należy podać datę przeprowadzenia poprzedniej oceny; jeśli jest to pierwsza ocena, należy wpisać "pierwsza ocena".

Załącznik nr 3

WYKAZ AKTÓW PRAWNYCH¹, STAN 10 GRUDNIA 2011R.

Ustawy

Lp.	MIEJSCE PUBLIKACJI	AKT	WPROWADZONE ZMIANY
1	Dz.U.83.35.163	USTAWA z dnia 24 czerwca 1983 r. o społecznej inspekcji pracy (Dz. U. 1983 nr 35 poz. 163)	tekst jednolity
2	Dz.U.98.21.94	USTAWA z dnia 26 czerwca 1974 r. Kodeks pracy (Dz. U. 1998, nr 21, poz. 94 j.t.)	tekst jednolity
3	Dz.U.01.100.1085	USTAWA z dnia 27 lipca 2001 r. o wprowadzeniu ustawy - Prawo ochrony środowiska, ustawy o odpadach oraz o zmianie niektórych ustaw (Dz. U. 2001, nr 100, poz. 1085 j.t.)	tekst jednolity
4	Dz.U.02.101.926	USTAWA z dnia 29 sierpnia 1997 r. o ochronie danych osobowych (Dz. U. 2002, nr 101, poz. 926 j.t.)	tekst jednolity
5	Dz.U.02.199.1671	USTAWA z dnia 28 października 2002 r. o przewozie drogowym towarów niebezpiecznych (Dz. U. 2002, nr 199, poz. 1671 j.t.)	tekst jednolity
6	Dz.U.04.3.20	USTAWA z dnia 19 czerwca 1997 r. o zakazie stosowania wyrobów zawierających azbest (Dz. U. 2004, nr 3, poz. 20 j.t.)	tekst jednolity
7	Dz.U.04.92.881	USTAWA z dnia 16 kwietnia 2004 r. o wyrobach budowlanych (Dz. U. 2004, nr 92, poz. 881 j.t)	zmiany: Dz.U.11.102.586
8	Dz.U.05.108.908	USTAWA z dnia 20 czerwca 1997 r. Prawo o ruchu drogowym (Dz. U. 2005, nr 108, poz. 908 j.t.)	zmiany: Dz.U.11.171.1016
9	Dz.U.05.180.1495	USTAWA z dnia 29 lipca 2005 r. o zużytych sprzęcie elektrycznym i	tekst jednolity

¹ bazaazbestowa

		elektronicznym (Dz. U. 2005, nr 180, poz. 1495 j.t.)	
10	Dz.U.05.228.1947	USTAWA z dnia 4 lutego 1994 r. Prawo geologiczne i górnictwo (Dz. U. 2005, nr 228, poz. 1947 j.t.)	zmiany: M.P.10.56.766 M.P.10.56.767
11	Dz.U.05.236.2008	USTAWA z dnia 13 września 1996 r. o utrzymaniu czystości i porządku w gminach (Dz. U. 2005, nr 236, poz. 2008 z późn. zm)	tekst jednolity
12	Dz.U.05.249.2104	USTAWA z dnia 30 czerwca 2005 r. o finansach publicznych (Dz. U. 2005, nr 249, poz. 2104)	tekst jednolity
13	Dz.U.07.44.287	USTAWA z dnia 20 lipca 1991 r. o Inspekcji Ochrony Środowiska (Dz. U. 2007, nr 44, poz. 287 t.j.)	tekst jednolity
14	Dz.U.07.89.589	USTAWA z dnia 13 kwietnia 2007 r. o Państwowej Inspekcji Pracy (Dz. U. 2007, nr 89, poz. 589 t.j.)	tekst jednolity
15	Dz.U.07.124.859	USTAWA z dnia 29 czerwca 2007 r. o międzynarodowym przemieszczaniu odpadów (Dz. U. 2007, nr 124, poz. 859)	tekst jednolity
16	Dz.U.08.25.150	USTAWA z dnia 27 kwietnia 2001 r. Prawo ochrony środowiska (Dz. U. 2008, nr 25, poz. 150 j.t)	zmiany: M.P.10.74.945 M.P.10.78.965
17	Dz.U.08.164.1027	USTAWA z dnia 27 sierpnia 2004 r. o świadczeniach opieki zdrowotnej finansowanych ze środków publicznych (Dz. U. 2008, nr 164, poz. 1027 j.t.)	tekst jednolity
18	Dz.U.08.199.1227	USTAWA z dnia 3 października 2008 r. o udostępnianiu informacji o środowisku i jego ochronie, udziale społeczeństwa w ochronie środowiska oraz o ocenach oddziaływania na środowisko (Dz. U. 2008, nr 199, poz. 1227)	tekst jednolity

19	Dz.U.09.157.1240	USTAWA z dnia 27 sierpnia 2009r. o finansach publicznych (Dz. U. 2009, nr 157, poz. 1240)	tekst jednolity
20	Dz.U.09.178.1380	USTAWA z dnia 24 sierpnia 1991 r. o ochronie przeciwpożarowej (Dz. U. 2009, nr 178, poz. 1380 j.t.)	tekst jednolity
21	Dz.U.10.185.1243	USTAWA z dnia 27 kwietnia 2001 r. o odpadach (Dz. U. 2007, nr 39, poz. 251 z późn. zm)	tekst jednolity
22	Dz.U.10.243.1623	USTAWA z dnia 7 lipca 1994 r. Prawo budowlane (Dz. U. 2006, nr 156, poz. 1118 j.	tekst jednolity
23	Dz.U.11.63.322	USTAWA z dnia 25 lutego 2011 r. o substancjach chemicznych i ich mieszaninach (Dz. U. 2011, nr 62, poz.332 j.t.)	tekst jednolity
24	Dz.U.11.63.322	USTAWA z dnia 15 lipca 2011 r. o krajowym systemie ekozarządzania i audytu (EMAS) (Dz. U. 2011, nr 178, poz.1060 j.t.)	tekst jednolity
25	Dz.U.11.122.695	USTAWA z dnia 28 kwietnia 2011 r. o systemie handlu uprawnieniami do emisji do gazów cieplarnianych (Dz. U. 2011, nr 122, poz. 695 j.t.)	tekst jednolity

Rozporządzenia

Lp.	MIEJSCE PUBLIKACJI	AKT	WPROWADZONE ZMIANY
1	Dz.U.96.69.332	ROZPORZĄDZENIE MINISTRA ZDROWIA I OPIEKI SPOŁECZNEJ z dnia 30 maja 1996 r. w sprawie przeprowadzenia badań lekarskich pracowników, zakresu profilaktycznej opieki zdrowotnej nad pracownikami oraz orzeczeń lekarskich wydawanych do celów przewidzianych w Kodeksie pracy	1997.06.29 zm. Dz.U.97.60.375 § 1 1999.01.01 zm. Dz.U.98.159.1057 § 1 2001.05.12 zm. Dz.U.01.37.451 § 1 2002.07.01 zm. wyn. z Dz.U.01.128.1405 art. 1 pkt 11, art. 7 2010.12.21 zm. Dz.U.2010.240.1611 § 1

		(Dz. U. 1996, nr 69, poz. 332)	
2	Dz.U.96.101.473	ROZPORZĄDZENIE MINISTRA ZDROWIA I OPIEKI SPOŁECZNEJ z dnia 12 lipca 1996 r. w sprawie wykazu jednostek upoważnionych do przeprowadzania badań materiałów i procesów technologicznych w celu ustalenia stopnia ich szkodliwości dla zdrowia oraz zakresu tych badań (Dz. U. 1996, nr 101, poz. 473)	2002.02.15 zm. wyn. z Dz.U.01.11.84 art. 41 pkt 1
3	Dz.U.97.109.704	ROZPORZĄDZENIE RADY MINISTRÓW z dnia 2 września 1997 r. w sprawie służby bezpieczeństwa i higieny pracy (Dz. U. 1997, nr 109, poz. 704)	2005.07.01 zm. Dz.U.04.246.2468 § 1
4	Dz.U.01.112.1206	ROZPORZĄDZENIE MINISTRA ŚRODOWISKA z dnia 27 września 2001 r. w sprawie katalogu odpadów (Dz. U. 2001, nr 112, poz. 1206)	tekst aktualny
5	Dz.U.01.138.1554	ROZPORZĄDZENIE MINISTRA INFRASTRUKTURY z dnia 19 listopada 2001 r. w sprawie rodzajów obiektów budowlanych, przy których realizacji jest wymagane ustanowienie inspektora nadzoru inwestorskiego (Dz. U. 2001, nr 138, poz. 1554)	tekst aktualny
6	Dz.U.02.108.953	ROZPORZĄDZENIE MINISTRA INFRASTRUKTURY z dnia 26 czerwca 2002 r. w sprawie dziennika budowy, montażu i rozbiórki, tablicy informacyjnej oraz ogłoszenia zawierającego dane dotyczące bezpieczeństwa pracy i ochrony zdrowia (Dz. U. 2002, nr 108, poz. 953)	2004.09.25 zm. Dz.U.04.198.2042 § 1
7	Dz.U.02.122.1055	ROZPORZĄDZENIE MINISTRA ŚRODOWISKA z dnia 26 lipca 2002 r. w sprawie rodzajów instalacji mogących powodować znaczne zanieczyszczenie poszczególnych elementów przyrodniczych albo środowiska jako całości	tekst aktualny

		(Dz. U. 2002, nr 122, poz. 1055)	
8	Dz.U.02.132.1121	ROZPORZĄDZENIE MINISTRA ZDROWIA z dnia 1 sierpnia 2002 r. w sprawie sposobu dokumentowania chorób zawodowych i skutków tych chorób (Dz. U. 2002, nr 132, poz. 1121)	tekst aktualny
9	Dz.U.02.191.1595	ROZPORZĄDZENIE MINISTRA GOSPODARKI z dnia 30 października 2002 r. w sprawie rodzajów odpadów, które mogą być składowane w sposób nieselektywny (Dz. U. 2002, nr 191, poz. 1595)	tekst aktualny
10	Dz.U.02.217.1833	ROZPORZĄDZENIE MINISTRA PRACY I POLITYKI SPOŁECZNEJ z dnia 29 listopada 2002 r. w sprawie najwyższych dopuszczalnych stężeń i natężeń czynników szkodliwych dla zdrowia w środkowisku pracy (Dz. U. 2002, nr 217, poz. 1833)	2005.11.12 zm. Dz.U.05.212.1769 § 1 2007.09.21 zm. Dz.U.07.161.1142 § 1 2009.07.17 zm. Dz.U.09.105.873 § 1 2010.08.21 zm. Dz.U.2010.141.950 § 1
11	Dz.U.02.220.1858	ROZPORZĄDZENIE MINISTRA ŚRODOWISKA z dnia 9 grudnia 2002 r. w sprawie zakresu, czasu, sposobu oraz warunków prowadzenia monitoringu składowisk odpadów (Dz. U. 2002, nr 220, poz. 1858)	2011.01.01 zm. Dz.U.2010.238.1588 § 1
12	Dz.U.02.236.1986	ROZPORZĄDZENIE MINISTRA INFRASTRUKTURY z dnia 19 grudnia 2002 r. w sprawie zakresu i sposobu stosowania przepisów o przewozie drogowym towarów niebezpiecznych do transportu odpadów niebezpiecznych (Dz. U. 2002, nr 236, poz. 1986)	tekst aktualny
13	Dz.U.02.237.2011	ROZPORZĄDZENIE MINISTRA INFRASTRUKTURY z dnia 23 grudnia 2002 r. w sprawie świadectwa dopuszczenia pojazdów do przewozu niektórych towarów niebezpiecznych (Dz. U. 2002, nr 237, poz. 2011)	2005.10.14 zm. Dz.U.05.187.1572 § 1 2010.08.13 zm. Dz.U.2010.137.917 § 1
14	Dz.U.03.32.262	ROZPORZĄDZENIE MINISTRA	2004.04.04 zm. Dz.U.04.34.300 § 1 2004.05.01 zm. Dz.U.04.103.1085 § 1

		<p>INFRASTRUKTURY z dnia 31 grudnia 2002 r. w sprawie warunków technicznych pojazdów oraz zakresu ich niezbędnego wyposażenia (Dz. U. 2003, nr 32, poz. 262)</p>	<p>2004.08.14 zm. Dz.U.04.169.1773 § 1 2007.05.31 zm. Dz.U.07.90.604 § 1 2007.10.20 zm. Dz.U.07.192.1393 § 1 2009.06.20 zm. Dz.U.09.75.639 § 1 2011.04.04 zm. Dz.U.11.47.242 § 1</p>
15	Dz.U.03.47.401	<p>ROZPORZĄDZENIE MINISTRA INFRASTRUKTURY z dnia 6 lutego 2003 r. w sprawie bezpieczeństwa i higieny pracy podczas wykonywania robót budowlanych (Dz. U. 2003, nr 47, poz. 401)</p>	tekst aktualny
16	Dz.U.03.61.549	<p>ROZPORZĄDZENIE MINISTRA ŚRODOWISKA z dnia 24 marca 2003 r. w sprawie szczegółowych wymagań dotyczących lokalizacji, budowy, eksploatacji i zamknięcia, jakim powinny odpowiadać poszczególne typy składowisk odpadów (Dz. U. 2003, nr 61, poz. 549)</p>	2009.03.28 zm. Dz.U.09.39.320 § 1
17	Dz.U.03.66.620	<p>ROZPORZĄDZENIE MINISTRA ŚRODOWISKA z dnia 9 kwietnia 2003 r. w sprawie sporządzania planów gospodarki odpadami (Dz. U. 2003, nr 66, poz. 620)</p>	2006.04.05 zm. Dz.U.06.46.333 § 1
18	Dz.U.03.120.1126	<p>ROZPORZĄDZENIE MINISTRA INFRASTRUKTURY z dnia 23 czerwca 2003 r. w sprawie informacji dotyczącej bezpieczeństwa i ochrony zdrowia oraz planu bezpieczeństwa i ochrony zdrowia (Dz. U. 2003, nr 120, poz. 1126)</p>	tekst aktualny
19	Dz.U.03.169.1650	<p>OBWIESZCZENIE MINISTRA GOSPODARKI, PRACY I POLITYKI SPOŁECZNEJ z dnia 28 sierpnia 2003 r. w sprawie ogłoszenia jednolitego tekstu rozporządzenia Ministra Pracy i Polityki Socjalnej w sprawie ogólnych przepisów bezpieczeństwa i higieny pracy (Dz. U. 2003, nr 169, poz. 1650)</p>	<p>2007.06.21 zm. Dz.U.07.49.330 § 1 2008.07.09 zm. Dz.U.08.108.690 § 1 2011.09.06 zm. Dz.U.11.173.1034 § 1</p>
20	Dz.U.03.171.1666	ROZPORZĄDZENIE	2004.11.30 zm. Dz.U.04.243.2440 § 1

		<p>MINISTRA ZDROWIA z dnia 2 września 2003 r. w sprawie kryteriów i sposobu klasyfikacji substancji i preparatów chemicznych (Dz. U. 2003, nr 171, poz. 1666)</p>	<p>2007.10.09 zm. Dz.U.07.174.1222 § 1 2009.03.18 zm. Dz.U.09.43.353 § 1</p>
21	Dz.U.04.71.649	<p>ROZPORZĄDZENIE MINISTRA GOSPODARKI, PRACY I POLITYKI SPOŁECZNEJ z dnia 2 kwietnia 2004 r. w sprawie sposobów i warunków bezpiecznego użytkowania i usuwania wyrobów zawierających azbest (Dz. U. 2004, nr 71, poz. 649)</p>	<p>2010.09.18 zm. Dz.U.10.162.1089 § 1</p>
22	Dz.U.04.100.1024	<p>ROZPORZĄDZENIE MINISTRA SPRAW WEWNĘTRZNYCH I ADMINISTRACJI z dnia 29 kwietnia 2004 r. sprawie dokumentacji przetwarzania danych osobowych oraz warunków technicznych i organizacyjnych, jakim powinny odpowiadać urządzenia i systemy informatyczne służące do przetwarzania danych osobowych (Dz. U. 2004, nr 100, poz. 1024)</p>	<p>tekst aktualny</p>
23	Dz.U.04.180.1860	<p>ROZPORZĄDZENIE MINISTRA GOSPODARKI I PRACY z dnia 27 lipca 2004 r. w sprawie szkolenia w dziedzinie bezpieczeństwa i higieny pracy (Dz. U. 2004, nr 180, poz. 1860)</p>	<p>2005.07.01 zm. Dz.U.05.116.972 § 1 2007.11.24 zm. Dz.U.07.196.1420 § 1</p>
24	Dz.U.04.183.1896	<p>ROZPORZĄDZENIE MINISTRA ZDROWIA z dnia 4 sierpnia 2004 r. w sprawie okresowych badań lekarskich pracowników zatrudnionych w zakładach, które stosowały azbest w produkcji (Dz. U. 2004, nr 183, poz. 1896)</p>	<p>tekst aktualny</p>
25	Dz.U.04.185.1920	<p>ROZPORZĄDZENIE MINISTRA ZDROWIA z dnia 9 sierpnia 2004 r. w sprawie leczenia uzdrowiskowego osób zatrudnionych przy produkcji</p>	<p>2005.08.02 zm. Dz.U.05.131.1100 § 1</p>

		wyrobów zawierających azbest (Dz. U. 2004, nr 185, poz. 1920)	
26	Dz.U.04.195.2011	ROZPORZĄDZENIE MINISTRA INFRASTRUKTURY z dnia 11 sierpnia 2004 r. w sprawie systemów oceny zgodności, wymagań, jakie powinny spełniać notyfikowane jednostki uczestniczące w ocenie zgodności, oraz sposobu oznaczania wyrobów budowlanych oznakowaniem CE (Dz. U. 2004, nr 195, poz. 2011)	tekst aktualny
27	Dz.U.04.198.2041	ROZPORZĄDZENIE MINISTRA INFRASTRUKTURY z dnia 11 sierpnia 2004 r. w sprawie sposobów deklarowania zgodności wyrobów budowlanych oraz sposobu znakowania ich znakiem budowlanym (Dz. U. 2004, nr 198, poz. 2041)	2006.12.31 zm. Dz.U.06.245.1782 § 1
28	Dz.U.04.200.2047	ROZPORZĄDZENIE RADY MINISTRÓW z dnia 24 sierpnia 2004 r. w sprawie wykazu prac wzbronionych młodocianym i warunków ich zatrudniania przy niektórych z tych prac (Dz. U. 2004, nr 200, poz. 2047)	2005.08.09 zm. Dz.U.05.136.1145 § 1 2006.07.12 zm. Dz.U.06.107.724 § 1
29	Dz.U.04.280.2771	ROZPORZĄDZENIE MINISTRA ZDROWIA z dnia 1 grudnia 2004 r. w sprawie substancji, preparatów, czynników lub procesów technologicznych o działaniu rakotwórczym lub mutagennym w środowisku pracy (Dz. U. 2004, nr 280, poz. 2771)	2005.09.08 zm. Dz.U.05.160.1356 § 1
30	Dz.U.05.11.86	ROZPORZĄDZENIE MINISTRA ZDROWIA z dnia 30 grudnia 2004 r. w sprawie bezpieczeństwa i higieny pracy związanej z występowaniem w miejscu pracy czynników chemicznych (Dz. U. 2005, nr 11, poz. 86)	2008.12.02 zm. Dz.U.08.203.1275 § 1
31	Dz.U.05.13.109	ROZPORZĄDZENIE MINISTRA ZDROWIA	tekst aktualny

		z dnia 10 stycznia 2005 r. w sprawie wzoru książeczki badań profilaktycznych dla osoby, która była lub jest zatrudniona w warunkach narażenia zawodowego w zakładach stosujących azbest w procesach technologicznych, sposobu jej wypełnienia i aktualizacji (Dz. U. 2005, nr 13, poz. 109)	
32	Dz.U.05.72.642	ROZPORZĄDZENIE MINISTRA ZDROWIA z dnia 30 marca 2005 r. w sprawie list substancji niedozwolonych lub dozwolonych z ograniczeniami do stosowania w kosmetykach oraz znaków graficznych umieszczanych na opakowaniach kosmetyków (Dz. U. 2005, nr 72, poz. 642)	2005.10.06 zm. Dz.U.05.181.1521 § 1 2006.01.01 zm. Dz.U.05.265.2228 § 1 2006.05.22 zm. Dz.U.06.85.593 § 1 2007.03.31 zm. Dz.U.07.47.316 § 1 2007.06.19 zm. Dz.U.07.107.743 § 1 2007.11.22 zm. Dz.U.07.207.1504 § 1 2008.05.31 zm. Dz.U.08.85.520 § 1 2009.07.07 zm. Dz.U.09.107.898 § 1 2010.02.05 zm. Dz.U.09.222.1772 § 1 2010.05.29 zm. Dz.U.2010.81.536 § 1 2010.08.23 zm. Dz.U.2010.153.1030 § 1
33	Dz.U.05.81.716	ROZPORZĄDZENIE MINISTRA ZDROWIA z dnia 22 kwietnia 2005 r. w sprawie szkodliwych czynników biologicznych dla zdrowia w środowisku pracy oraz ochrony zdrowia pracowników zawodowo narażonych na te czynniki (Dz. U. 2005, nr 81, poz. 716)	2008.04.05 zm. Dz.U.08.48.288 § 1
34	Dz.U.05.110.935	ROZPORZĄDZENIE MINISTRA ŚRODOWISKA z dnia 16 czerwca 2005 r. w sprawie podziemnych składowisk odpadów (Dz. U. 2005, nr 110, poz. 935)	tekst aktualny
35	Dz.U.05.186.1553	ROZPORZĄDZENIE MINISTRA GOSPODARKI I PRACY z dnia 7 września 2005 r. w sprawie kryteriów oraz procedur dopuszczania odpadów do składowania na składowisku odpadów danego typu (Dz. U. 2005, nr 186, poz. 1553)	2006.03.22 zm. Dz.U.06.38.264 § 1 2007.07.21 zm. Dz.U.07.121.832 § 1
36	Dz.U.05.187.1571	ROZPORZĄDZENIE MINISTRA INFRASTRUKTURY z dnia 15 września 2005 r. w sprawie kursów dokształcających dla kierowców przewoźnych	tekst aktualny

		towary niebezpieczne (Dz. U. 2005, nr 187, poz. 1571)	
37	Dz.U.05.189.1603	ROZPORZĄDZENIE MINISTRA ZDROWIA z dnia 15 września 2005 r. w sprawie leków związanych z chorobami wywołanymi pracą przy azbestie (Dz. U. 2005, nr 189, poz. 1603)	tekst aktualny
38	Dz.U.05.201.1673	ROZPORZĄDZENIE MINISTRA ŚRODOWISKA z dnia 3 października 2005 r. w sprawie szczegółowych wymagań, jakim powinny odpowiadać dokumentacje hydrogeologiczne i geologiczno-inżynierskie (Dz. U. 2005, nr 201, poz. 1673)	tekst aktualny
39	Dz.U.05.216.1824	ROZPORZĄDZENIE MINISTRA GOSPODARKI I PRACY z dnia 14 października 2005 r. w sprawie zasad bezpieczeństwa i higieny pracy przy zabezpieczaniu i usuwaniu wyrobów zawierających azbest oraz programu szkolenia w zakresie bezpiecznego użytkowania takich wyrobów (Dz. U. 2005, nr 216, poz. 1824)	tekst aktualny
40	Dz.U.05.238.2010	ROZPORZĄDZENIE MINISTRA INFRASTRUKTURY z dnia 24 października 2005 r. w sprawie homologacji typu pojazdów samochodowych i przyczep (Dz. U. 2005, nr 238, poz. 2010)	2006.11.23 zm. Dz.U.06.205.1512 § 1 2008.03.01 zm. Dz.U.08.29.166 § 1
41	Dz.U.06.49.356	ROZPORZĄDZENIE MINISTRA ŚRODOWISKA z dnia 21 marca 2006 r. w sprawie odzysku lub unieszkodliwiania odpadów poza instalacjami i urządzeniami (Dz. U. 2006, nr 49, poz. 356)	tekst aktualny
42	Dz.U.06.49.356	ROZPORZĄDZENIE MINISTRA ŚRODOWISKA z dnia 21 marca 2006 r. w sprawie odzysku lub unieszkodliwiania odpadów poza instalacjami i urządzeniami (Dz. U. 2006, nr 49, poz. 356)	tekst aktualny

43	Dz.U.07.101.687	ROZPORZĄDZENIE MINISTRA ŚRODOWISKA z dnia 25 maja 2007 r. w sprawie warunków i zakresu dostępu do wojewódzkiej bazy danych dotyczącej wytwarzania i gospodarowania odpadami (Dz. U. 2007, nr 101, poz. 687)	tekst aktualny
44	Dz.U.07.133.930	ROZPORZĄDZENIE MINISTRA ŚRODOWISKA z dnia 9 lipca 2007 r. w sprawie niezbędnego zakresu informacji objętych obowiązkiem zbierania i przetwarzania oraz sposobu prowadzenia centralnej i wojewódzkiej bazy danych dotyczącej wytwarzania i gospodarowania odpadami (Dz. U. 2007, nr 133, poz. 930)	tekst aktualny
45	Dz.U.07.163.1156	ROZPORZĄDZENIE MINISTRA GOSPODARKI z dnia 22 sierpnia 2007 r. w sprawie kryteriów oraz procedur dopuszczania odpadów na składowiska podziemne (Dz. U. 2007, nr 163, poz. 1156.)	tekst aktualny
46	Dz.U.07.186.1322	ROZPORZĄDZENIE MINISTRA INFRASTRUKTURY z dnia 22 lipca 2002 r. w sprawie rejestracji i oznaczania pojazdów (Dz. U. 2007, nr 186, poz. 1322 j.t.)	2009.06.03 zm. Dz.U.09.74.634 § 1 2010.02.16 zm. Dz.U.10.14.72 § 1 2011.01.01 zm. Dz.U.2009.74.634 § 1 2011.03.21 zm. Dz.U.2011.36.183 § 1
47	Dz.U.07.209.1514	ROZPORZĄDZENIE MINISTRA GOSPODARKI z dnia 26 października 2007 r. w sprawie rodzajów odpadów, które mogą być składowane nieselektywnie na składowiskach podziemnych (Dz. U. 2007, nr 209, poz. 1514)	tekst aktualny
48	Dz.U.08.37.212	ROZPORZĄDZENIE MINISTRA SPRAW WEWNĘTRZNYCH I ADMINISTRACJI z dnia 27 lutego 2008 r. w sprawie uposażenia strażaków Państwowej Straży Pożarnej (Dz. U. 2008, nr 37, poz. 212)	2009.03.18 zm. Dz.U.09.43.352 § 1
49	Dz.U.08.119.769	ROZPORZĄDZENIE	tekst aktualny

		<p>MINISTRA ŚRODOWISKA z dnia 24 czerwca 2008 r. w sprawie rodzajów odpadów, których przywóz w celu unieszkodliwiania jest zabroniony (Dz. U. 2008, nr 119, poz. 769)</p>	
50	Dz.U.08.206.1291	<p>ROZPORZĄDZENIE MINISTRA ŚRODOWISKA z dnia 4 listopada 2008 r. w sprawie wymagań w zakresie prowadzenia pomiarów wielkości emisji oraz pomiarów ilości pobieranej wody (Dz. U. 2008, nr 206, poz. 1291)</p>	tekst aktualny
51	Dz.U.09.105.869	<p>ROZPORZĄDZENIE RADY MINISTRÓW z dnia 30 czerwca 2009 r. w sprawie chorób zawodowych (Dz. U. 2009, nr 105, poz. 869)</p>	tekst aktualny
52	Dz.U.09.124.1033	<p>ROZPORZĄDZENIE MINISTRA ŚRODOWISKA z dnia 23 lipca 2009 r. w sprawie sposobu przedkładania marszałkowi województwa informacji o występowaniu substancji stwarzających szczególne zagrożenie dla środowiska (Dz. U. 2009, nr 124, poz. 1033)</p>	tekst aktualny
53	Dz.U.10.249.1673	<p>ROZPORZĄDZENIE MINISTRA ŚRODOWISKA z dnia 8 grudnia 2010 r. w sprawie wzorów dokumentów stosowanych na potrzeby ewidencji odpadów (Dz. U. 2010, nr 249, poz. 1673)</p>	tekst aktualny
54	Dz.U.10.249.1674	<p>ROZPORZĄDZENIE MINISTRA ŚRODOWISKA z dnia 8 grudnia 2010 r. w sprawie zakresu informacji oraz wzorów formularzy służących do sporządzania i przekazywania zbiorczych zestawień danych o odpadach (Dz. U. 2010, nr 249, poz. 1674)</p>	tekst aktualny
55	Dz.U.11.8.31	<p>ROZPORZĄDZENIE MINISTRA GOSPODARKI z dnia 13 grudnia 2010 r. w sprawie wymagań w zakresie wykorzystywania wyrobów zawierających azbest oraz wykorzystywania i oczyszczania instalacji lub</p>	tekst aktualny

		urządzeń, w których były lub są wykorzystywane wyroby zawierające azbest (Dz. U. 2011, nr 8, poz. 31)	
56	Dz.U.11.33.166	ROZPORZĄDZENIE MINISTRA ZDROWIA z dnia 2 lutego 2011 r. w sprawie badań i pomiarów czynników szkodliwych dla zdrowia w środowisku pracy (Dz. U. 2011, nr 33, poz. 166)	tekst aktualny
57	Dz.U.11.95.558	ROZPORZĄDZENIE MINISTRA ŚRODOWISKA z dnia 22 kwietnia 2011 r. w sprawie standardów emisyjnych z instalacji (Dz. U. 2011, nr 95, poz. 558)	tekst aktualny

Pozostałe

Lp.	MIEJSCE PUBLIKACJI	AKT	WPROWADZONE ZMIANY
1	Konwencja	KONWENCJA Nr 162 Międzynarodowej Organizacji Pracy dotycząca bezpieczeństwa w stosowaniu azbestu z dnia 24 czerwca 1986 r. (proces ratyfikacji przez Polskę jest w toku postępowania)	tekst aktualny
2	Dz.U.06.194.1433	KONWENCJA Nr 170 Międzynarodowej Organizacji Pracy dotycząca bezpieczeństwa przy używaniu substancji i preparatów chemicznych w pracy, przyjęta w Genewie dnia 25 czerwca 1990 r. (Dz. U. 2006, nr 194, poz.1433)	tekst aktualny
3	M.P.96.19.231	ZARZĄDZENIE MINISTRA ZDROWIA I OPIEKI SPOŁECZNEJ z dnia 12 marca 1996 r. w sprawie dopuszczalnych stężeń i natężeń czynników szkodliwych dla zdrowia, wydzielanych przez materiały budowlane, urządzenia i elementy wyposażenia w pomieszczeniach przeznaczonych na pobyt ludzi (M.P. 1996, nr 19, poz. 231)	tekst aktualny
4	M.P.10.101.1183	UCHWAŁA RADY MINISTRÓW Nr 217 z dnia 24 grudnia 2010 r.	tekst aktualny

		w sprawie "Krajowego planu gospodarki odpadami 2014" (M.P. 2010, nr 101, poz. 1183)	
5	Dz.U.09.27.162	OŚWIADCZENIE RZĄDOWE z dnia 23 marca 2007 r. w sprawie wejścia w życie zmian do załączników A i B Umowy europejskiej dotyczącej międzynarodowego przewozu drogowego towarów niebezpiecznych (ADR), sporządzonej w Genewie dnia 30 września 1957 r. (Dz. U. z dnia 5 czerwca 2007 r.)	zmiany: 2010.04.16 zm. Dz.U.10.63.395 ogólne 2011-01-01 zm. Dz.U.2011.110.641 ogólne
6	M.P.09.50.735	KOMUNIKAT MINISTRA GOSPODARKI z dnia 29 lipca 2009 r. o podjęciu przez Radę Ministrów uchwały w sprawie programu wieloletniego pod nazwą "Program Oczyszczania Kraju z Azbestu na lata 2009-2032" (M.P. z dnia 7 sierpnia 2009 r.)	tekst aktualny
7	M.P.10.74.945	OBWIESZCZENIE MINISTRA ŚRODOWISKA z dnia 4 października 2010 r. w sprawie wysokości stawek opłat za korzystanie ze składowiska na rok 2011 (M.P. 2010.74.945)	tekst aktualny
8	Program Uchwała 122/2009 Uchwała 39/2010	"Program Oczyszczania Kraju z Azbestu na lata 2009-2032"	tekst aktualny